

Analitička podloga za izradu Strategije regionalnog razvoja Republike Hrvatske

Zagreb, veljača 2015.

Prilozi

Analitička podloga za izradu Strategije regionalnog razvoja Republike Hrvatske

PRILOZI

I.	GOSPODARSKO STANJE I TRENDOVI, ZAPOŠLJAVANJE I LJUDSKI RESURSI, REGIONALNA STRUKTURA I KONKURENTNOST	3
II.	DEMOGRAFSKO STANJE I TRENDOVI	92
III.	PROMETNA INFRASTRUKTURA.....	111
IV.	OBRAZOVANJE	133
V.	KULTURA I UMJETNOST.....	148
VI.	SOCIJALNA SKRB	157
VII.	ZDRAVSTVO	168
VIII.	STANOVANJE	175
IX.	KVALITETA ŽIVOTA	185
X.	GOSPODARSKA INFRASTRUKTURA	192
XI.	TURIZAM.....	196
XII.	OKOLIŠ.....	202

I. GOSPODARSKO STANJE I TRENDOVI, ZAPOŠLJAVANJE I LJUDSKI RESURSI, REGIONALNA STRUKTURA I KONKURENTNOST

Popis tablica

1. Bruto domaći proizvod po stanovniku, RH, NUTS2 i NUTS3 regije, 2001., 2008., 2009, 2010. i 2011.
2. Bruto domaći proizvod po stanovniku, NUTS2 i NUTS3 regije, 2001., 2008., 2009, 2010. i 2011. (RH=100)
3. Udio BDP-a po županijama i NUTS 2 regijama (RH=100), 2001., 2008., 2009, 2010. i 2011.
4. Proizvodnost rada (BDP po zaposlenom), NUTS2 i NUTS3 regije, 2001., 2008., 2009, 2010. i 2011.
5. Proizvodnost rada (BDP po zaposlenom), NUTS2 i NUTS3 regije, 2001., 2008., 2009, 2010. i 2011. (RH=100)
6. Indeksi promjene proizvodnosti rada (nominalno) NUTS2 i NUTS3 regije, 2008. (2001=100), 2011.(2008=100), 2011. (2001=100)
7. Ostvarene investicije u novu dugotrajnu imovinu, NUTS2, NUTS3 regije i RH (mil. kn), 2008., 2009., 2010. i 2011.
8. Struktura ostvarenih investicija u novu dugotrajnu imovinu po NUTS2 i NUTS3 regije (%), 2008., 2009., 2010. i 2011.
9. Udio investicija u novu dugotrajnu imovinu u BDP-u NUTS2 i NUTS3 regija i RH, 2008., 2009., 2010. i 2011.
10. Ostvarene investicije po zaposlenom, NUTS2 i NUTS3 regije, RH, 2008., 2009., 2010. i 2011.
11. Ostvarene investicije po zaposlenom, NUTS2 i NUTS3 regije (RH=100), 2008., 2009., 2010. i 2011.
12. Regionalna struktura BDV-a po djelatnostima NKD-a, NUTS 2, NUTS 3 i RH, 2011. godina
13. Regionalna struktura BDV-a po djelatnostima NKD-a, NUTS 2, NUTS 3 i RH, 2008. godina
14. Regionalna struktura BDV-a po djelatnostima NKD-a, NUTS 2, NUTS 3 i RH, 2001. godina
15. Indeksi specijalizacije prema djelatnostima NKD-a (NKD 2007), NUTS2 i NUTS3 regije, RH, 2011. godina
16. Indeksi specijalizacije prema djelatnostima NKD-a (NKD 2007), NUTS2 i NUTS3 regije, RH, 2008. godina
17. Indeksi specijalizacije prema djelatnostima NKD-a (NKD 2007), NUTS2 i NUTS3 regije, RH, 2001. Godina
18. Regionalni indeks konkurentnosti, NUTS3 regije, 2007., 2010. i 2013., (redosljed prema rangu 2013.)
19. Izravna strana ulaganja (mil. eura), NUTS2, NUTS regije i RH, 2001.-2013. Godina
20. Broj poduzeća u djelatnosti informacijske i komunikacijske tehnologije, NUTS2, NUTS3 regije i RH, 2008., 2009., 2010., 2011. i 2013.
21. Poduzeća u djelatnosti informacijske i komunikacijske tehnologije (RH=100) , NUTS2, NUTS3 regije i RH, 2008., 2009., 2010., 2011. i 2013.
22. Broj zaposlenih u poduzećima djelatnosti informacijske i komunikacijske tehnologije, NUTS2, NUTS3 regije i RH, 2008., 2009., 2010., 2011. i 2013.
23. Zaposleni u poduzećima djelatnosti informacijske i komunikacijske tehnologije (RH=100), NUTS2, NUTS3 regije i RH, 2008., 2009., 2010., 2011. i 2013.
24. Prihod poduzeća djelatnosti informacijske i komunikacijske tehnologije (mil. kn), NUTS2, NUTS3 regije i RH, 2008., 2009., 2010., 2011. i 2013.
25. Prihod poduzeća djelatnosti informacijske i komunikacijske tehnologije (RH=100), NUTS2, NUTS3 regije i RH, 2008., 2009., 2010., 2011. i 2013.
26. Prosječni neto dohodak po stanovniku , NUTS2, NUTS 3 i RH, 2008., 2009., 2010., 2011., 2013.
27. Broj poduzeća na 1000 stanovnika, NUTS2, NUTS3 i RH, 2008., 2009., 2010., 2011., 2013.

28. Broj poduzeća na 1000 stanovnika (RH=100), NUTS2, NUTS3 i RH, 2008., 2009., 2010., 2011., 2013.
29. Broj poduzeća na km², NUTS2, NUTS3 i RH, 2008., 2009., 2010., 2011., 2013.
30. Broj poduzeća na km² (RH=100), NUTS2, NUTS3 i RH, 2008., 2009., 2010., 2011., 2012., 2013.
31. Prihodi poduzeća po zaposlenom (kn), NUTS2, NUTS3 i RH, 2008., 2009., 2010., 2011., 2012. i 2013.
32. Prihodi poduzeća po zaposlenom (RH=100), NUTS2, NUTS3 i RH, 2008., 2009., 2010., 2011., 2012. i 2013.
33. Izvoz poduzeća po županijama (udio u RH, %), 2008., 2009., 2010., 2011., 2012. i 2013.
34. Koeficijenti pokrivenosti uvoza izvozom, NUTS2, NUTS3 i RH, 2008., 2009., 2010., 2011., 2012. i 2013.
35. Investicije po poduzeću (kn) NUTS2, NUTS3 i RH, 2008., 2009., 2010., 2011., 2012. i 2013.
36. Investicije po poduzeću (RH=100) NUTS2, NUTS3 i RH, 2008., 2009., 2010., 2011., 2012. i 2013.
37. Investicije po zaposlenom (kn) NUTS2, NUTS3 i RH, 2008., 2009., 2010., 2011., 2012. i 2013.
38. Investicije po zaposlenom (RH=100) NUTS2, NUTS3 i RH, 2008., 2009., 2010., 2011., 2012. i 2013.
39. Prosječne neto plaće (kn) isplaćene kod poduzetnika NUTS2, NUTS3 i RH, 2008., 2009., 2010., 2011., 2012. i 2013.
40. Prosječne neto plaće (RH=100) isplaćene kod poduzetnika NUTS2, NUTS3 i RH, 2008., 2009., 2010., 2011., 2012. i 2013.

Inovacijski potencijal regija

41. Zaštita industrijskog i intelektualnog vlasništva, NUTS2, NUTS3 i RH, 2008.-2013. godina
42. Izdaci poduzetnika za razvoj, tisuće kuna NUTS2, NUTS3 i RH, 2008.-2013. godina
43. Izdaci poduzetnika za razvoj (udio u RH) NUTS2, NUTS3 i RH, 2008.-2013. godina
44. Zaposleni u istraživanju i razvoju (udio u RH) NUTS2, NUTS3 i RH, 2008.-2013. godina
45. Zaposleni u istraživanju i razvoju kao postotak ukupnog broja zaposlenih NUTS2, NUTS regije i RH, 2008.-2013. godina
46. Regionalna specijalizacija u djelatnosti istraživanja i razvoja, NUTS2, NUTS regije i RH, 2008.-2013. Godina
48. Poduzeća registrirana u ICT industriji, NUTS2 i NUTS3 regije, RH, 2008.-2013.
49. Poduzeća registrirana u ICT industriji, NUTS2 i NUTS3 regije, (RH=100), 2008.-2013.
50. Zaposleni u poduzećima registriranim u ICT industriji, NUTS2 i NUTS3 regije, 2008.-2013.
51. Županijska/regionalna distribucija zaposlenih u poduzećima registriranim u ICT (% od RH), NUTS2 i NUTS3 regije, 2008.-2013.
52. Prihodi poduzeća registriranih u ICT djelatnostima (mil. kn), NUTS2 i NUTS3 regije, (RH=100), 2008.-2013.
53. Prihodi po poduzeću, poduzeća registrirana u ICT djelatnostima (mil. kn), NUTS2 i NUTS3 regije, 2008.-2013.
54. Licence, patenti, koncesije poduzeća, NUTS2 i NUTS3 (% od RH)
55. Izravna strana ulaganja (mil. eura), NUTS2, NUTS regije i RH, 2001.-2013. godina
56. Izravna strana ulaganja u šest vodećih djelatnosti, struktura po NUTS2, NUTS3 regijama, 2001.-2013. (regija =100)
57. Izravna strana ulaganja u šest vodećih djelatnosti, % od RH, 2001.-2013.
58. Radno sposobno stanovništvo u dobi od 15 -64 godine prema Popisu 2011, NUTS2, NUTS3 i Republika Hrvatska
59. Radno-sposobno stanovništvo u dobi od 15-24 godine, NUTS2, NUTS3 i Republika Hrvatska, stanje prema Popisu 2011.
60. Radno-sposobno stanovništvo u dobi od 55-64 godine, NUTS2, NUTS3 i Republika Hrvatska, stanje prema Popisu 2011.

61. Struktura nezaposlenih osoba prema razini obrazovanja, NUTS2, NUTS regije i RH, prosjek 2008.-2013. godina
62. Nezaposlene osobe prema razini obrazovanja (godišnji prosjek), NUTS2, NUTS regije i RH, 2008.-2013. godina
63. Zaposlene osobe u pravnim osobama prema stupnju stručnog obrazovanja, NUTS2, NUTS regije i RH, na dan 31. ožujka 2013.
64. Zaposlene osobe u pravnim osobama prema stupnju stručnog obrazovanja, NUTS2, NUTS regije i RH, na dan 31. ožujka 2008.
65. Obrazovna struktura zaposlenih u pravnim osobama, NUTS2, NUTS regije i RH, na dan 31. ožujka 2013.
66. Obrazovna struktura zaposlenih u pravnim osobama, NUTS2, NUTS3 regije i RH, na dan 31. ožujka 2008.
67. Udio zaposlenih osoba sa završenim magisterijem i doktoratom u ukupnom broju zaposlenih osoba kod pravnih osoba, NUTS2, NUTS regije i RH, na dan 31. ožujka 2013.
68. Udio zaposlenih osoba sa završenim magisterijem i doktoratom u ukupnom broju zaposlenih osoba kod pravnih osoba, NUTS2, NUTS regije i RH, na dan 31. ožujka 2008.
69. Udio mladih nezaposlenih osoba (do 24 godine) u ukupnom broj nezaposlenih, NUTS2, NUTS3 regije i RH, na dan 31. prosinca
70. Stope nezaposlenosti, NUTS2, NUTS3 regije i RH, procjena na dan 30. ožujka
71. Stope nezaposlenosti, NUTS2, NUTS3 regije i RH, procjena na dan 30. ožujka (RH=100), 2008.-2013.
72. Indeks razvijenosti NUTS 3 regije, 2013. godina
73. Indeks razvijenosti NUTS 3 regije, 2013. godina (razdoblje 2006.-2008.)
74. BDP po zaposlenom, u mil., prema paritetu kupovne moći
75. Stope ekonomske aktivnosti (15-64), Hrvatska i zemlje EU28, 2008.-2013.
76. Stope zaposlenosti (osobe iznad 15 godina) Hrvatska i zemlje EU28, 2008.-2013.
77. Stope nezaposlenosti mladih osoba (15-24), zemlje članice EU (EU28), u %, 2008.-2013.
78. Stope zaposlenosti starijih osoba (55-64), zemlje članice EU (EU28), u %, 2008.-2013.
79. Stope aktivnosti starijih osoba (55-64), zemlje članice EU (EU28), u %, 2008.-2013.
80. Zaposlene osobe prema razini završenog obrazovanja*, zemlje članice EU28, 2013.

Tablica 1. Bruto domaći proizvod po stanovniku, RH, NUTS2 i NUTS3 regije, 2001., 2008., 2009, 2010. i 2011.

	2001.	2008.	2009.	2010.	2011.
Kontinentalna Hrvatska	44.185	78.723	75.423	74.657	78.160
Grad Zagreb	74.378	138.195	130.758	135.932	137.558
Zagrebačka županija	30.851	57.735	57.915	53.449	57.885
Krapinsko-zagorska županija	34.526	52.519	47.311	44.311	46.835
Varaždinska županija	40.406	66.703	62.821	59.016	61.592
Koprivničko-križevačka županija	42.825	67.403	67.349	60.038	63.372
Međimurska županija	35.870	63.207	61.665	58.712	62.887
Bjelovarsko-bilogorska županija	32.751	57.091	55.228	50.299	52.501
Virovitičko-podravska županija	33.302	51.459	46.909	44.412	47.080
Požeško-slavonska županija	31.506	47.117	45.643	45.221	46.692
Brodsko-posavska županija	26.764	43.678	40.854	39.518	43.726
Osječko-baranjska županija	33.336	62.781	61.089	57.343	61.485
Vukovarsko-srijemska županija	25.475	46.362	44.040	41.033	46.220
Karlovačka županija	38.098	60.612	55.689	54.275	57.310
Sisačko-moslavačka županija	37.820	59.855	60.866	61.360	61.064
Jadranska Hrvatska	41.472	74.783	71.692	70.503	73.900
Primorsko-goranska županija	51.617	92.417	90.257	89.702	94.593
Ličko-senjska županija	35.546	68.907	66.120	62.752	60.078
Zadarska županija	33.932	65.965	62.582	59.211	61.721
Šibensko-kninska županija	29.961	59.459	52.978	55.627	58.955
Splitsko-dalmatinska županija	34.067	61.638	57.913	56.834	60.007
Istarska županija	58.465	95.132	94.161	92.578	96.576
Dubrovačko-neretvanska županija	38.864	76.342	73.151	71.122	72.905
Republika Hrvatska	43.312	77.420	74.186	73.277	76.755
<i>Najmanja vrijednost</i>	<i>25.475</i>	<i>43.678</i>	<i>40.854</i>	<i>39.518</i>	<i>43.726</i>
<i>Najveća Vrijednost</i>	<i>74.378</i>	<i>138.195</i>	<i>130.758</i>	<i>135.932</i>	<i>137.558</i>
<i>Odstupanje od državnog prosjeka</i>	<i>28,0</i>	<i>30,0</i>	<i>30,5</i>	<i>33,1</i>	<i>32,0</i>

Izvor: DZS, obrada autora

Tablica 2. Bruto domaći proizvod po stanovniku, NUTS2 i NUTS3 regije, 2001., 2008., 2009, 2010. i 2011. (RH=100)

	2001.	2008.	2009.	2010.	2011.
Kontinentalna Hrvatska	102,0	101,7	101,7	101,9	101,8
Grad Zagreb	171,7	178,5	176,3	185,5	179,2
Zagrebačka županija	71,2	74,6	78,1	72,9	75,4
Krapinsko-zagorska županija	79,7	67,8	63,8	60,5	61,0
Varaždinska županija	93,3	86,2	84,7	80,5	80,2
Koprivničko-križevačka županija	98,9	87,1	90,8	81,9	82,6
Međimurska županija	82,8	81,6	83,1	80,1	81,9
Bjelovarsko-bilogorska županija	75,6	73,7	74,4	68,6	68,4
Virovitičko-podavska županija	76,9	66,5	63,2	60,6	61,3
Požeško-slavonska županija	72,7	60,9	61,5	61,7	60,8
Brodsko-posavska županija	61,8	56,4	55,1	53,9	57,0
Osječko-baranjska županija	77,0	81,1	82,3	78,3	80,1
Vukovarsko-srijemska županija	58,8	59,9	59,4	56,0	60,2
Karlovačka županija	88,0	78,3	75,1	74,1	74,7
Sisačko-moslavačka županija	87,3	77,3	82,0	83,7	79,6
Jadranska Hrvatska	95,8	96,6	96,6	96,2	96,3
Primorsko-goranska županija	119,2	119,4	121,7	122,4	123,2
Ličko-senjska županija	82,1	89,0	89,1	85,6	78,3
Zadarska županija	78,3	85,2	84,4	80,8	80,4
Šibensko-kninska županija	69,2	76,8	71,4	75,9	76,8
Splitsko-dalmatinska županija	78,7	79,6	78,1	77,6	78,2
Istarska županija	135,0	122,9	126,9	126,3	125,8
Dubrovačko-neretvanska županija	89,7	98,6	98,6	97,1	95,0
Republika Hrvatska	100,0	100,0	100,0	100,0	100,0
<i>Najmanja vrijednost</i>	<i>58,8</i>	<i>56,4</i>	<i>55,1</i>	<i>53,9</i>	<i>57,0</i>
<i>Najveća Vrijednost</i>	<i>171,7</i>	<i>178,5</i>	<i>176,3</i>	<i>185,5</i>	<i>179,2</i>
<i>Prosječno odstupanje od državnog prosjeka</i>	<i>25,9</i>	<i>27,1</i>	<i>27,6</i>	<i>29,7</i>	<i>28,2</i>

Izvor: DZS, obrada autora

Tablica 3. Udio BDP-a po županijama i NUTS 2 regijama (RH=100), 2001., 2008., 2009, 2010. i 2011.

	2001.	2008.	2009.	2010.	2011.
Kontinentalna Hrvatska	69,2%	68,0%	68,0%	68,0%	68,3%
Grad Zagreb	30,1%	31,7%	31,5%	33,3%	33,1%
Zagrebačka županija	5,0%	5,5%	5,8%	5,4%	5,6%
Krapinsko-zagorska županija	2,6%	2,1%	2,0%	1,9%	1,9%
Varaždinska županija	3,9%	3,5%	3,4%	3,3%	3,3%
Koprivničko-križevačka županija	2,8%	2,4%	2,5%	2,2%	2,2%
Međimurska županija	2,2%	2,2%	2,2%	2,1%	2,2%
Bjelovarsko-bilogorska županija	2,3%	2,1%	2,1%	1,9%	1,9%
Virovitičko-podravska županija	1,6%	1,3%	1,2%	1,2%	1,2%
Požeško-slavonska županija	1,4%	1,1%	1,1%	1,1%	1,1%
Brodsko-posavska županija	2,5%	2,2%	2,1%	2,1%	2,1%
Osječko-baranjska županija	5,7%	5,9%	5,9%	5,6%	5,7%
Vukovarsko-srijemska županija	2,7%	2,7%	2,6%	2,5%	2,5%
Karlovačka županija	2,8%	2,4%	2,2%	2,2%	2,2%
Sisačko-moslavačka županija	3,6%	3,0%	3,2%	3,2%	3,2%
Jadranska Hrvatska	30,8%	32,0%	32,0%	32,0%	31,7%
Primorsko-goranska županija	8,2%	8,2%	8,4%	8,4%	8,5%
Ličko-senjska županija	1,0%	1,0%	1,0%	1,0%	0,9%
Zadarska županija	2,9%	3,4%	3,3%	3,2%	3,2%
Šibensko-kninska županija	1,8%	2,0%	1,8%	1,9%	2,0%
Splitsko-dalmatinska županija	8,2%	8,7%	8,5%	8,5%	8,3%
Istarska županija	6,3%	5,9%	6,2%	6,1%	6,1%
Dubrovačko-neretvanska županija	2,5%	2,8%	2,8%	2,8%	2,7%
Republika Hrvatska	100,0%	100,0%	100,0%	100,0%	100,0%

Tablica 4. Proizvodnost rada (BDP po zaposlenom), NUTS2 i NUTS3 regije, 2001., 2008., 2009, 2010. i 2011.

	2001.	2008.	2009.	2010.	2011.
Kontinentalna Hrvatska	171.981	223.067	217.358	226.859	236.092
Grad Zagreb	185.553	258.381	243.684	263.567	273.781
Zagrebačka županija	170.947	219.681	223.109	220.803	240.067
Krapinsko-zagorska županija	156.128	185.112	173.206	172.601	181.793
Varaždinska županija	156.918	182.482	178.851	175.699	182.056
Koprivničko-križevačka županija	188.948	209.078	217.191	211.196	218.869
Međimurska županija	149.595	185.262	185.921	190.693	196.449
Bjelovarsko-bilogorska županija	164.892	196.830	197.364	194.054	198.335
Virovitičko-podravka županija	164.015	187.542	177.702	177.641	191.733
Požeško-slavonska županija	157.024	185.585	186.835	194.853	200.686
Brodsko-posavska županija	146.673	183.088	178.167	189.604	199.295
Osječko-baranjska županija	146.907	207.218	207.321	210.127	215.256
Vukovarsko-srijemska županija	166.828	196.963	191.505	187.418	195.499
Karlovačka županija	174.566	196.542	189.033	194.508	205.777
Sisačko-moslavačka županija	187.056	217.561	231.945	242.421	247.029
Jadranska Hrvatska	162.041	224.591	220.593	226.808	234.436
Primorsko-goranska županija	159.944	238.431	237.213	246.830	261.858
Ličko-senjska županija	197.370	246.986	234.198	229.689	234.273
Zadarska županija	165.891	239.332	232.723	232.085	235.009
Šibensko-kninska županija	158.141	217.318	199.829	223.020	232.872
Splitsko-dalmatinska županija	153.140	202.816	192.956	198.067	200.688
Istarska županija	176.164	228.247	239.367	244.941	256.945
Dubrovačko-neretvanska županija	154.715	235.047	229.327	230.112	232.240
Republika Hrvatska	168.789	223.551	218.384	226.842	235.564
Najmanja vrijednost	146.673	182.482	173.206	172.601	181.793
Najveća vrijednost	197.370	258.381	243.684	263.567	273.781
Prosječno odstupanje od državnog prosjeka (županije i grad Zagreb)	8,6	11,8	11,9	13,3	13,2

Tablica 5. Proizvodnost rada (BDP po zaposlenom), NUTS2 i NUTS3 regije, 2001., 2008., 2009, 2010. i 2011. (RH=100)

	2001.	2008.	2009.	2010.	2011.
Kontinentalna Hrvatska	101,9	99,8	99,5	100,0	100,2
Grad Zagreb	109,9	115,6	111,6	116,2	116,2
Zagrebačka županija	101,3	98,3	102,2	97,3	101,9
Krapinsko-zagorska županija	92,5	82,8	79,3	76,1	77,2
Varaždinska županija	93,0	81,6	81,9	77,5	77,3
Koprivničko-križevačka županija	111,9	93,5	99,5	93,1	92,9
Međimurska županija	88,6	82,9	85,1	84,1	83,4
Bjelovarsko-bilogorska županija	97,7	88,0	90,4	85,5	84,2
Virovitičko-podravka županija	97,2	83,9	81,4	78,3	81,4
Požeško-slavonska županija	93,0	83,0	85,6	85,9	85,2
Brodsko-posavska županija	86,9	81,9	81,6	83,6	84,6
Osječko-baranjska županija	87,0	92,7	94,9	92,6	91,4
Vukovarsko-srijemska županija	98,8	88,1	87,7	82,6	83,0
Karlovačka županija	103,4	87,9	86,6	85,7	87,4
Sisačko-moslavačka županija	110,8	97,3	106,2	106,9	104,9
Jadranska Hrvatska	96,0	100,5	101,0	100,0	99,5
Primorsko-goranska županija	94,8	106,7	108,6	108,8	111,2
Ličko-senjska županija	116,9	110,5	107,2	101,3	99,5
Zadarska županija	98,3	107,1	106,6	102,3	99,8
Šibensko-kninska županija	93,7	97,2	91,5	98,3	98,9
Splitsko-dalmatinska županija	90,7	90,7	88,4	87,3	85,2
Istarska županija	104,4	102,1	109,6	108,0	109,1
Dubrovačko-neretvanska županija	91,7	105,1	105,0	101,4	98,6
Republika Hrvatska	100,0	100,0	100,0	100,0	100,0
Najmanja vrijednost	86,9	81,6	79,3	76,1	77,2
Najveća vrijednost	116,9	115,6	111,6	116,2	116,2
Prosječno odstupanje od državnog prosjeka (županije i grad Zagreb)	8,6	10,5	11,0	11,6	11,5

Tablica 6. Indeksi promjene proizvodnosti rada (nominalno) NUTS2 i NUTS3 regije, 2008. (2001=100), 2011.(2008=100), 2011. (2001=100)

	2011./2001.	2008./2001.	2011./2008.
Kontinentalna Hrvatska	137,3	129,7	105,8
Grad Zagreb	147,5	139,2	106,0
Zagrebačka županija	140,4	128,5	109,3
Krapinsko-zagorska županija	116,4	118,6	98,2
Varaždinska županija	116,0	116,3	99,8
Koprivničko-križevačka županija	115,8	110,7	104,7
Međimurska županija	131,3	123,8	106,0
Bjelovarsko-bilogorska županija	120,3	119,4	100,8
Virovitičko-podravskaa županija	116,9	114,3	102,2
Požeško-slavonska županija	127,8	118,2	108,1
Brodsko-posavska županija	135,9	124,8	108,9
Osječko-baranjska županija	146,5	141,1	103,9
Vukovarsko-srijemska županija	117,2	118,1	99,3
Karlovačka županija	117,9	112,6	104,7
Sisačko-moslavačka županija	132,1	116,3	113,5
Jadranska Hrvatska	144,7	138,6	104,4
Primorsko-goranska županija	163,7	149,1	109,8
Ličko-senjska županija	118,7	125,1	94,9
Zadarska županija	141,7	144,3	98,2
Šibensko-kninska županija	147,3	137,4	107,2
Splitsko-dalmatinska županija	131,0	132,4	99,0
Istarska županija	145,9	129,6	112,6
Dubrovačko-neretvanska županija	150,1	151,9	98,8
Republika Hrvatska	139,6	132,4	105,4
<i>Najmanja vrijednost</i>	<i>115,8</i>	<i>110,7</i>	<i>94,9</i>
<i>Najveća vrijednost</i>	<i>163,7</i>	<i>151,9</i>	<i>113,5</i>
<i>Prosječno odstupanje od državnog prosjeka</i>	<i>11,2</i>	<i>9,5</i>	<i>4,8</i>

Tablica 7. Ostvarene investicije u novu dugotrajnu imovinu, NUTS2, NUTS3 regije i RH (mil. kn), 2008., 2009., 2010., 2011. i 2011.

	2008.	2009.	2010.	2011.	Indeks 2011./2008.
Kontinentalna Hrvatska	46.818.935	38.581.090	25.902.723	27.680.225	59,1
Grad Zagreb	25.296.039	20.085.077	13.691.606	13.876.433	54,9
Zagrebačka županija	3.919.514	4.916.293	1.847.636	1.942.650	49,6
Krapinsko-zagorska županija	1.321.857	995.679	483.965	498.214	37,7
Varaždinska županija	2.157.690	1.513.623	905.435	1.258.782	58,3
Koprivničko-križevačka županija	994.362	812.722	455.308	577.921	58,1
Međimurska županija	1.083.780	712.432	481.621	552.763	51,0
Bjelovarsko-bilogorska županija	774.680	677.522	483.217	483.033	62,4
Virovitičko-podravskaa županija	560.347	364.986	355.089	417.698	74,5
Požeško-slavonska županija	624.682	362.307	284.560	263.933	42,3
Brodsko-posavska županija	1.074.922	806.615	512.848	651.534	60,6
Osječko-baranjska županija	4.292.833	3.131.137	2.424.638	2.881.583	67,1
Vukovarsko-srijemska županija	1.412.040	1.191.104	1.324.428	1.285.200	91,0
Karlovačka županija	1.471.809	1.209.015	1.210.988	1.187.248	80,7
Sisačko-moslavačka županija	1.834.380	1.802.578	1.441.384	1.803.233	98,3
Jadranska Hrvatska	24.585.285	20.982.302	15.593.581	13.911.592	56,6
Primorsko-goranska županija	7.100.301	6.036.813	3.154.225	3.218.789	45,3
Ličko-senjska županija	624.086	735.212	824.548	596.107	95,5
Zadarska županija	1.773.972	1.924.489	1.494.258	1.834.276	103,4
Šibensko-kninska županija	1.400.580	1.367.716	928.078	849.377	60,6
Šplitsko-dalmatinska županija	6.433.093	4.800.282	4.607.069	3.576.368	55,6
Istarska županija	4.538.800	3.469.269	3.051.236	2.630.087	57,9
Dubrovačko-neretvanska županija	2.714.453	2.648.521	1.534.167	1.206.588	44,5
Republika Hrvatska	73.056.155	61.111.434	42.102.373	41.747.610	57,1
Najmanja vrijednost	560.347	362.307	284.560	263.933	37,7

Najveća Vrijednost	25.296.039	20.085.077	13.691.606	13.876.433	103,4
Prosjek sa ZG	3.400.201	2.836.352	1.976.014	1.980.563	64,3
Prosjek bez ZG	2.305.409	1.973.916	1.390.235	1.385.769	64,7
Koeficijent varijacije sa Gradom Zagrebom (%)	157,7	150,6	147,0	146,3	
Koeficijent varijacije bez Grada Zagreba (%)	84,0	84,3	82,1	72,8	72,8

Napomena: Zbroj investicija po županijama nije identičan ukupnom iznosu ostvarenih investicija u dugotrajnu imovinu na razini Hrvatske zbog stavke neraspoređeno koja nije navedena u ovoj tablici

Izvor: DZS, obrada autora

Tablica 8. Struktura ostvarenih investicija u novu dugotrajnu imovinu po NUTS2 i NUTS3 regije (%), 2008., 2009., 2010. i 2011.

	2008.	2009.	2010.	2011.
Kontinentalna Hrvatska	64,1%	63,1%	61,5%	66,3%
Grad Zagreb	34,6%	32,9%	32,5%	33,2%
Zagrebačka županija	5,4%	8,0%	4,4%	4,7%
Krapinsko-zagorska županija	1,8%	1,6%	1,1%	1,2%
Varaždinska županija	3,0%	2,5%	2,2%	3,0%
Koprivničko-križevačka županija	1,4%	1,3%	1,1%	1,4%
Međimurska županija	1,5%	1,2%	1,1%	1,3%
Bjelovarsko-bilogorska županija	1,1%	1,1%	1,1%	1,2%
Virovitičko-podravaska županija	0,8%	0,6%	0,8%	1,0%
Požeško-slavonska županija	0,9%	0,6%	0,7%	0,6%
Brodsko-posavska županija	1,5%	1,3%	1,2%	1,6%
Osječko-baranjska županija	5,9%	5,1%	5,8%	6,9%
Vukovarsko-srijemska županija	1,9%	1,9%	3,1%	3,1%
Karlovačka županija	2,0%	2,0%	2,9%	2,8%
Sisačko-moslavačka županija	2,5%	2,9%	3,4%	4,3%
Jadranska Hrvatska	33,7%	34,3%	37,0%	33,3%
Primorsko-goranska županija	9,7%	9,9%	7,5%	7,7%
Ličko-senjska županija	0,9%	1,2%	2,0%	1,4%
Zadarska županija	2,4%	3,1%	3,5%	4,4%
Šibensko-kninska županija	1,9%	2,2%	2,2%	2,0%
Splitsko-dalmatinska županija	8,8%	7,9%	10,9%	8,6%
Istarska županija	6,2%	5,7%	7,2%	6,3%
Dubrovačko-neretvanska županija	3,7%	4,3%	3,6%	2,9%
Republika Hrvatska	100,0%	100,0%	100,0%	100,0%

Izvor: DZS, obrada autora

Tablica 9. Udio investicija u novu dugotrajnu imovinu u BDP-u NUTS2 i NUTS3 regija i RH, 2008., 2009., 2010. i 2011.

	2008.	2009.	2010.	2011.	Promjena udjela 2011.-2008.
Kontinentalna Hrvatska	20,0%	17,3%	11,8%	12,3%	-7,7%
Grad Zagreb	23,2%	19,4%	12,7%	12,8%	-10,5%
Zagrebačka županija	20,8%	25,8%	10,5%	10,6%	-10,2%
Krapinsko-zagorska županija	18,4%	15,4%	8,0%	8,0%	-10,3%
Varaždinska županija	17,9%	13,4%	8,5%	11,6%	-6,3%
Koprivničko-križevačka županija	12,3%	10,1%	6,4%	7,9%	-4,4%
Međimurska županija	14,5%	9,8%	7,0%	7,7%	-6,8%
Bjelovarsko-bilogorska županija	10,8%	9,8%	7,8%	7,7%	-3,1%
Virovitičko-podravaska županija	12,3%	8,9%	9,2%	10,5%	-1,8%
Požeško-slavonska županija	16,1%	9,7%	7,8%	7,3%	-8,8%
Brodsko-posavska županija	14,2%	11,4%	7,6%	9,4%	-4,8%
Osječko-baranjska županija	21,3%	16,0%	13,3%	15,4%	-5,9%
Vukovarsko-srijemska županija	15,4%	13,7%	16,5%	15,5%	0,2%
Karlovačka županija	18,2%	16,4%	17,1%	16,1%	-2,1%
Sisačko-moslavačka županija	17,6%	17,2%	13,9%	17,2%	-0,4%
Jadranska Hrvatska	22,4%	19,9%	15,1%	13,3%	-9,1%
Primorsko-goranska županija	25,2%	22,0%	11,6%	11,5%	-13,7%
Ličko-senjska županija	17,9%	22,3%	26,8%	19,6%	1,7%
Zadarska županija	15,4%	17,5%	14,3%	17,5%	2,1%
Šibensko-kninska županija	20,6%	22,6%	14,8%	13,2%	-7,4%
Splitsko-dalmatinska županija	21,7%	17,2%	16,8%	13,1%	-8,6%
Istarska županija	22,3%	17,1%	15,3%	13,1%	-9,2%
Dubrovačko-neretvanska županija	28,0%	28,4%	16,9%	13,5%	-14,5%
Republika Hrvatska	21,3%	18,6%	13,0%	12,7%	-8,6%
Najmanja vrijednost	10,8%	8,9%	6,4%	7,3%	-14,5%
Najveća Vrijednost	28,0%	28,4%	26,8%	19,6%	2,1%
Prosječno odstupanje od državne razine	24,1%	31,5%	37,6%	28,0%	

Tablica 10. Ostvarene investicije po zaposlenom, NUTS2 i NUTS3 regije, RH, 2008., 2009., 2010. i 2011.

	2008.	2009.	2010.	2011.	Indeks 2011./2008.
Kontinentalna Hrvatska	44.694	37.548	26.673	29.123	65,2
Grad Zagreb	60.002	47.341	33.487	34.921	58,2
Zagrebačka županija	45.616	57.668	23.172	25.355	55,6
Krapinsko-zagorska županija	33.991	26.724	13.890	14.569	42,9
Varaždinska županija	32.636	23.887	14.985	21.157	64,8
Koprivničko-križevačka županija	25.670	21.914	13.461	17.283	67,3
Međimurska županija	26.933	18.217	13.266	15.172	56,3
Bjelovarsko-bilogorska županija	21.246	19.410	15.081	15.268	71,9
Virovitičko-podravska županija	23.117	15.806	16.418	20.091	86,9
Požeško-slavonska županija	29.794	18.114	15.133	14.578	48,9
Brodsko-posavska županija	25.947	20.359	14.341	18.755	72,3
Osječko-baranjska županija	44.164	33.263	27.955	33.108	75,0
Vukovarsko-srijemska županija	30.247	26.248	30.917	30.360	100,4
Karlovačka županija	35.761	31.070	33.235	33.158	92,7
Sisačko-moslavačka županija	38.281	39.950	33.596	42.457	110,9
Jadranska Hrvatska	50.316	43.941	34.173	31.257	62,1
Primorsko-goranska županija	60.117	52.135	28.580	30.086	50,0
Ličko-senjska županija	44.208	52.239	61.543	45.826	103,7
Zadarska županija	36.833	40.703	33.179	41.010	111,3
Šibensko-kninska županija	44.736	45.245	32.939	30.743	68,7
Splitsko-dalmatinska županija	43.912	33.128	33.245	26.292	59,9
Istarska županija	50.860	41.032	37.554	33.619	66,1
Dubrovačko-neretvanska županija	65.910	65.093	38.828	31.371	47,6
Republika Hrvatska	47.557	40.605	29.495	29.915	62,9
Najmanja vrijednost	21.246	15.806	13.266	14.569	42,9
Najveća Vrijednost	65.910	65.093	61.543	45.826	110,9
Prosječno odstupanje od državne razine	31,6%	37,8%	41,2%	32,5%	35,8%

Izvor: DZS, obrada autora

Tablica 11. Ostvarene investicije po zaposlenom, NUTS2 i NUTS3 regije (RH=100), 2008., 2009., 2010. i 2011.

	2008.	2009.	2010.	2011.
Kontinentalna Hrvatska	94,0	92,5	90,4	97,4
Grad Zagreb	126,2	116,6	113,5	116,7
Zagrebačka županija	95,9	142,0	78,6	84,8
Krapinsko-zagorska županija	71,5	65,8	47,1	48,7
Varaždinska županija	68,6	58,8	50,8	70,7
Koprivničko-križevačka županija	54,0	54,0	45,6	57,8
Međimurska županija	56,6	44,9	45,0	50,7
Bjelovarsko-bilogorska županija	44,7	47,8	51,1	51,0
Virovitičko-podravska županija	48,6	38,9	55,7	67,2
Požeško-slavonska županija	62,6	44,6	51,3	48,7
Brodsko-posavska županija	54,6	50,1	48,6	62,7
Osječko-baranjska županija	92,9	81,9	94,8	110,7
Vukovarsko-srijemska županija	63,6	64,6	104,8	101,5
Karlovačka županija	75,2	76,5	112,7	110,8
Sisačko-moslavačka županija	80,5	98,4	113,9	141,9
Jadranska Hrvatska	105,8	108,2	115,9	104,5
Primorsko-goranska županija	126,4	128,4	96,9	100,6
Ličko-senjska županija	93,0	128,7	208,7	153,2
Zadarska županija	77,5	100,2	112,5	137,1
Šibensko-kninska županija	94,1	111,4	111,7	102,8
Splitsko-dalmatinska županija	92,3	81,6	112,7	87,9
Istarska županija	106,9	101,1	127,3	112,4
Dubrovačko-neretvanska županija	138,6	160,3	131,6	104,9
Republika Hrvatska	100,0	100,0	100,0	100,0
<i>Najmanja vrijednost</i>	<i>44,7</i>	<i>38,9</i>	<i>45,0</i>	<i>48,7</i>
<i>Najveća Vrijednost</i>	<i>138,6</i>	<i>160,3</i>	<i>208,7</i>	<i>153,2</i>
<i>Prosječno odstupanje od državne razine</i>	<i>26,6</i>	<i>35,7</i>	<i>41,2</i>	<i>32,2</i>

Tablica 12. Regionalna struktura BDV-a po djelatnostima NKD-a, NUTS 2, NUTS 3 i RH, 2011. godina

	A	B,C,D,E	od čega C	F	G,H,I	J	K	L	M,N	O-U	
Kontinentalna Hrvatska	5,7%	21,5%	17,1%	5,2%	18,5%	5,7%	8,4%	9,0%	7,5%	18,5%	100,0%
Grad Zagreb	0,2%	14,2%	10,5%	3,4%	21,7%	9,3%	13,8%	6,7%	11,7%	19,0%	100,0%
Zagrebačka županija	5,8%	30,3%	21,6%	7,6%	26,7%	1,9%	1,3%	11,4%	3,5%	11,5%	100,0%
Krapinsko-zagorska županija	5,0%	36,2%	31,4%	7,4%	14,5%	1,4%	2,8%	11,5%	2,9%	18,3%	100,0%
Varaždinska županija	5,7%	35,4%	31,3%	5,2%	14,4%	2,7%	4,4%	9,2%	4,3%	18,7%	100,0%
Koprivničko-križevačka županija	15,2%	36,0%	23,9%	4,4%	12,5%	1,0%	5,1%	9,2%	3,2%	13,4%	100,0%
Međimurska županija	8,8%	39,6%	36,4%	5,1%	13,4%	2,4%	4,1%	10,5%	4,2%	11,8%	100,0%
Bjelovarsko-bilogorska županija	20,2%	22,6%	19,6%	4,6%	11,1%	1,8%	5,9%	11,7%	3,9%	18,2%	100,0%
Virovitičko-podravska županija	22,3%	21,6%	17,7%	7,2%	10,9%	1,2%	4,4%	12,2%	2,5%	17,7%	100,0%
Požeško-slavonska županija	16,1%	21,7%	17,4%	5,1%	12,5%	4,2%	1,9%	14,2%	1,9%	22,3%	100,0%
Brodsko-posavska županija	11,4%	26,3%	21,4%	7,2%	11,0%	2,0%	3,2%	14,6%	4,2%	20,1%	100,0%
Osječko-baranjska županija	13,6%	18,8%	15,0%	7,4%	16,4%	4,1%	4,0%	10,5%	4,5%	20,7%	100,0%
Vukovarsko-srijemska županija	17,6%	15,5%	11,8%	9,0%	14,1%	1,6%	1,9%	13,9%	2,7%	23,7%	100,0%
Karlovačka županija	6,1%	26,5%	23,5%	7,0%	13,6%	2,3%	4,1%	10,7%	3,6%	26,1%	100,0%
Sisačko-moslavačka županija	6,7%	39,2%	35,5%	8,1%	10,5%	1,5%	2,2%	10,6%	2,8%	18,5%	100,0%
Jadranska Hrvatska	2,7%	18,9%	15,2%	8,1%	23,5%	2,9%	4,6%	14,9%	6,4%	17,9%	100,0%
Primorsko-goranska županija	1,1%	29,5%	26,9%	6,9%	21,5%	2,9%	3,6%	13,0%	6,2%	15,4%	100,0%
Ličko-senjska županija	12,9%	8,8%	4,0%	15,3%	17,0%	1,6%	2,2%	17,3%	2,4%	22,6%	100,0%
Zadarska županija	7,5%	8,5%	5,4%	8,0%	19,4%	2,1%	5,6%	21,0%	6,8%	21,1%	100,0%
Šibensko-kninska županija	2,1%	17,0%	13,2%	7,7%	19,7%	1,9%	5,0%	20,6%	5,1%	21,0%	100,0%
Splitsko-dalmatinska županija	2,0%	11,7%	8,7%	8,5%	23,0%	4,0%	6,1%	15,8%	7,4%	21,4%	100,0%
Istarska županija	1,9%	27,4%	21,2%	7,5%	25,9%	2,8%	4,0%	11,4%	5,8%	13,3%	100,0%
Dubrovačko-neretvanska županija	3,5%	5,2%	2,2%	10,0%	35,6%	2,7%	4,2%	13,6%	7,4%	17,9%	100,0%
Republika Hrvatska	4,7%	20,7%	16,5%	6,1%	20,1%	4,8%	7,2%	10,9%	7,2%	18,3%	100,0%
Najmanja vrijednost	0,2%	5,2%	2,2%	3,4%	10,5%	1,0%	1,3%	6,7%	1,9%	11,5%	100,0%
Najveća vrijednost	22,3%	39,6%	36,4%	15,3%	35,6%	9,3%	13,8%	21,0%	11,7%	26,1%	100,0%

Tablica 13. Regionalna struktura BDV-a po djelatnostima NKD-a, NUTS 2, NUTS 3 i RH, 2008. godina

	A	B,C,D,E	od čega C	F	G,H,I	J	K	L	M,N	O-U	
Kontinentalna Hrvatska	6,1%	20,5%	17,3%	7,7%	19,4%	5,5%	7,5%	8,5%	7,9%	16,9%	100,0%
Grad Zagreb	0,2%	16,3%	13,9%	6,0%	21,9%	8,3%	11,9%	5,2%	12,2%	18,0%	100,0%
Zagrebačka županija	4,7%	24,8%	19,7%	11,1%	28,3%	2,5%	1,8%	10,7%	5,3%	10,7%	100,0%
Krapinsko-zagorska županija	6,5%	29,9%	27,0%	9,7%	16,5%	3,0%	3,2%	11,9%	3,2%	16,2%	100,0%
Varaždinska županija	8,7%	27,8%	24,5%	8,6%	18,0%	2,7%	4,8%	9,0%	4,6%	15,9%	100,0%
Koprivničko-križevačka županija	16,2%	33,2%	25,6%	6,0%	13,2%	2,2%	4,9%	10,0%	2,9%	11,4%	100,0%
Međimurska županija	9,9%	33,8%	29,4%	8,4%	14,0%	3,2%	4,7%	10,1%	4,6%	11,4%	100,0%
Bjelovarsko-bilogorska županija	20,9%	19,0%	15,7%	5,8%	14,6%	3,5%	5,4%	12,4%	3,3%	15,2%	100,0%
Virovitičko-podravskaa županija	21,7%	22,6%	19,1%	6,1%	12,9%	2,5%	4,0%	12,6%	2,9%	14,7%	100,0%
Požeško-slavonska županija	17,0%	19,5%	16,0%	7,2%	13,5%	3,2%	2,2%	13,8%	2,3%	21,3%	100,0%
Brodsko-posavska županija	12,4%	20,1%	16,7%	9,9%	15,2%	3,4%	3,6%	13,7%	4,4%	17,2%	100,0%
Osječko-baranjska županija	12,2%	16,5%	13,6%	13,0%	16,1%	3,8%	4,7%	10,9%	4,8%	18,2%	100,0%
Vukovarsko-srijemska županija	17,6%	15,7%	11,5%	9,4%	17,0%	2,8%	2,3%	12,6%	3,0%	19,7%	100,0%
Karlovačka županija	6,7%	23,6%	19,9%	7,7%	15,6%	3,7%	4,4%	11,9%	3,9%	22,5%	100,0%
Sisačko-moslavačka županija	8,0%	34,3%	30,1%	7,7%	11,3%	2,6%	2,8%	12,3%	3,8%	17,4%	100,0%
Jadranska Hrvatska	2,7%	16,3%	12,6%	10,2%	26,7%	4,0%	4,6%	12,9%	6,8%	15,8%	100,0%
Primorsko-goranska županija	1,4%	18,1%	16,0%	10,0%	27,6%	4,1%	4,3%	11,9%	8,0%	14,6%	100,0%
Ličko-senjska županija	10,1%	13,8%	4,7%	16,8%	17,5%	2,9%	2,4%	14,8%	2,4%	19,3%	100,0%
Zadarska županija	4,9%	10,1%	6,4%	11,7%	23,0%	3,1%	5,0%	17,6%	7,3%	17,3%	100,0%
Šibensko-kninska županija	3,2%	15,7%	11,8%	7,8%	21,6%	4,0%	4,5%	17,8%	5,1%	20,3%	100,0%
Špitalsko-dalmatinska županija	2,1%	15,2%	10,9%	9,2%	25,0%	5,2%	5,3%	13,2%	7,1%	17,8%	100,0%
Istarska županija	2,4%	24,0%	19,8%	8,5%	29,5%	3,2%	4,3%	10,1%	6,0%	11,9%	100,0%
Dubrovačko-neretvanska županija	3,7%	6,9%	2,8%	14,8%	34,4%	3,6%	4,1%	10,9%	6,5%	15,0%	100,0%
Republika Hrvatska	5,0%	19,2%	15,8%	8,5%	21,7%	5,0%	6,6%	9,9%	7,6%	16,6%	100,0%
Najmanja vrijednost	0,2%	6,9%	2,8%	5,8%	11,3%	2,2%	1,8%	5,2%	2,3%	10,7%	
Najveća vrijednost	21,7%	34,3%	30,1%	16,8%	34,4%	8,3%	11,9%	17,8%	12,2%	22,5%	

Tablica 14. Regionalna struktura BDV-a po djelatnostima NKD-a, NUTS 2, NUTS 3 i RH, 2001. godina

	A	B,C,D,E	od čega C	F	G,H,I	J	K	L	M,N	O-U	
Kontinentalna Hrvatska	7,5%	24,8%	21,5%	5,4%	19,4%	5,3%	5,3%	8,9%	4,4%	18,9%	100,0%
Grad Zagreb	0,1%	26,9%	23,9%	3,9%	23,0%	7,6%	5,8%	5,7%	5,1%	21,8%	100,0%
Zagrebačka županija	10,6%	22,5%	19,6%	4,8%	27,8%	1,1%	4,1%	13,4%	5,1%	10,5%	100,0%
Krapinsko-zagorska županija	9,3%	23,8%	21,2%	5,2%	21,3%	3,5%	5,1%	10,9%	3,1%	17,8%	100,0%
Varaždinska županija	8,9%	32,3%	28,4%	5,3%	15,5%	3,5%	4,4%	8,9%	3,3%	17,9%	100,0%
Koprivničko-križevačka županija	15,9%	35,6%	28,1%	3,7%	15,0%	2,3%	4,2%	8,4%	2,7%	12,1%	100,0%
Međimurska županija	12,2%	30,2%	25,7%	6,4%	12,1%	4,1%	5,1%	11,6%	4,2%	14,1%	100,0%
Bjelovarsko-bilogorska županija	21,5%	17,9%	15,4%	5,9%	11,0%	5,5%	5,3%	11,4%	3,1%	18,4%	100,0%
Virovitičko-podravskaa županija	21,9%	20,3%	16,3%	3,4%	17,1%	3,4%	5,4%	10,8%	2,5%	15,1%	100,0%
Požeško-slavonska županija	17,0%	14,2%	11,8%	5,0%	16,7%	3,7%	5,5%	11,7%	2,7%	23,5%	100,0%
Brodsko-posavska županija	14,1%	18,9%	16,2%	5,6%	14,0%	4,1%	5,7%	13,5%	4,5%	19,6%	100,0%
Osječko-baranjska županija	15,0%	16,9%	13,9%	5,7%	16,1%	4,7%	4,9%	11,7%	5,1%	20,0%	100,0%
Vukovarsko-srijemska županija	20,5%	9,5%	7,3%	8,6%	14,3%	4,1%	5,4%	14,4%	4,2%	19,1%	100,0%
Karlovačka županija	6,9%	19,1%	15,5%	20,5%	13,1%	4,3%	4,2%	10,7%	3,6%	17,5%	100,0%
Sisačko-moslavačka županija	8,5%	34,1%	30,4%	5,7%	12,9%	3,5%	5,1%	10,8%	3,2%	16,3%	100,0%
Jadranska Hrvatska	4,1%	19,4%	14,5%	6,0%	25,3%	5,1%	5,0%	10,7%	5,2%	19,2%	100,0%
Primorsko-goranska županija	1,8%	23,8%	20,5%	5,9%	28,4%	4,8%	4,2%	8,5%	5,1%	17,4%	100,0%
Ličko-senjska županija	14,3%	12,2%	3,1%	10,9%	13,9%	4,3%	6,4%	14,3%	3,1%	20,7%	100,0%
Zadarska županija	7,3%	10,0%	5,6%	7,1%	19,9%	5,0%	6,8%	16,6%	6,5%	20,8%	100,0%
Šibensko-kninska županija	5,9%	9,9%	5,7%	5,6%	20,0%	5,8%	7,0%	16,8%	5,4%	23,7%	100,0%
Špitalsko-dalmatinska županija	3,1%	19,5%	14,9%	5,2%	22,4%	6,0%	5,2%	11,6%	5,8%	21,2%	100,0%
Istarska županija	4,0%	24,9%	18,4%	6,4%	29,6%	4,1%	4,0%	7,7%	4,5%	15,0%	100,0%
Dubrovačko-neretvanska županija	6,3%	10,7%	4,7%	4,9%	28,2%	5,4%	5,9%	9,9%	5,2%	23,4%	100,0%
Republika Hrvatska	6,5%	23,1%	19,3%	5,6%	21,2%	5,3%	5,2%	9,5%	4,7%	19,0%	100,0%
Najmanja vrijednost	0,1%	9,5%	3,1%	3,4%	11,0%	1,1%	4,0%	5,7%	2,5%	10,5%	100,0%
Najveća vrijednost	21,9%	35,6%	30,4%	20,5%	29,6%	7,6%	7,0%	16,8%	6,5%	23,7%	100,0%

Tablica 15. Indeksi specijalizacije prema djelatnostima NKD-a (NKD 2007), NUTS2 i NUTS3 regije, RH, 2011. godina

	A	B,C,D,E	od čega C	F	G,H,I	J	K	L	M,N	O-U
Kontinentalna Hrvatska	1,2	1,0	1,0	0,8	0,9	1,2	1,2	0,8	1,0	1,0
Grad Zagreb	0,1	0,7	0,6	0,6	1,1	1,9	1,9	0,6	1,6	1,0
Zagrebačka županija	1,2	1,5	1,3	1,2	1,3	0,4	0,2	1,0	0,5	0,6
Krapinsko-zagorska županija	1,1	1,7	1,9	1,2	0,7	0,3	0,4	1,1	0,4	1,0
Varaždinska županija	1,2	1,7	1,9	0,9	0,7	0,6	0,6	0,8	0,6	1,0
Koprivničko-križevačka županija	3,2	1,7	1,4	0,7	0,6	0,2	0,7	0,8	0,5	0,7
Međimurska županija	1,9	1,9	2,2	0,8	0,7	0,5	0,6	1,0	0,6	0,6
Bjelovarsko-bilogorska županija	4,3	1,1	1,2	0,8	0,6	0,4	0,8	1,1	0,5	1,0
Virovitičko-podavska županija	4,7	1,0	1,1	1,2	0,5	0,2	0,6	1,1	0,3	1,0
Požeško-slavonska županija	3,4	1,0	1,1	0,8	0,6	0,9	0,3	1,3	0,3	1,2
Brodsko-posavska županija	2,4	1,3	1,3	1,2	0,5	0,4	0,4	1,3	0,6	1,1
Osječko-baranjska županija	2,9	0,9	0,9	1,2	0,8	0,8	0,6	1,0	0,6	1,1
Vukovarsko-srijemska županija	3,7	0,7	0,7	1,5	0,7	0,3	0,3	1,3	0,4	1,3
Karlovačka županija	1,3	1,3	1,4	1,1	0,7	0,5	0,6	1,0	0,5	1,4
Sisačko-moslavačka županija	1,4	1,9	2,1	1,3	0,5	0,3	0,3	1,0	0,4	1,0
Jadranska Hrvatska	0,6	0,9	0,9	1,3	1,2	0,6	0,6	1,4	0,9	1,0
Primorsko-goranska županija	0,2	1,4	1,6	1,1	1,1	0,6	0,5	1,2	0,9	0,8
Ličko-senjska županija	2,7	0,4	0,2	2,5	0,8	0,3	0,3	1,6	0,3	1,2
Zadarska županija	1,6	0,4	0,3	1,3	1,0	0,4	0,8	1,9	1,0	1,2
Šibensko-kninska županija	0,4	0,8	0,8	1,3	1,0	0,4	0,7	1,9	0,7	1,1
Splitsko-dalmatinska županija	0,4	0,6	0,5	1,4	1,1	0,8	0,9	1,5	1,0	1,2
Istarska županija	0,4	1,3	1,3	1,2	1,3	0,6	0,6	1,0	0,8	0,7
Dubrovačko-neretvanska županija	0,7	0,3	0,1	1,6	1,8	0,6	0,6	1,2	1,0	1,0
Republika Hrvatska	1,0	1,0	1,0	1,0	1,0	1,0	1,0	1,0	1,0	1,0
<i>Najmanja vrijednost</i>	<i>0,1</i>	<i>0,3</i>	<i>0,1</i>	<i>0,6</i>	<i>0,5</i>	<i>0,2</i>	<i>0,2</i>	<i>0,6</i>	<i>0,3</i>	<i>0,6</i>
<i>Najveća vrijednost</i>	<i>4,7</i>	<i>1,9</i>	<i>2,2</i>	<i>2,5</i>	<i>1,8</i>	<i>1,9</i>	<i>1,9</i>	<i>1,9</i>	<i>1,6</i>	<i>1,4</i>

Tablica 16. Indeksi specijalizacije prema djelatnostima NKD-a (NKD 2007), NUTS2 i NUTS3 regije, RH, 2008. godina

	A	B,C,D,E	od čega C	F	G,H,I	J	K	L	M,N	O-U
Kontinentalna Hrvatska	1,2	1,1	1,1	0,9	0,9	1,1	1,1	0,9	1,0	1,0
Grad Zagreb	0,0	0,8	0,9	0,7	1,0	1,6	1,8	0,5	1,6	1,1
Zagrebačka županija	0,9	1,3	1,2	1,3	1,3	0,5	0,3	1,1	0,7	0,6
Krapinsko-zagorska županija	1,3	1,6	1,7	1,1	0,8	0,6	0,5	1,2	0,4	1,0
Varaždinska županija	1,7	1,4	1,6	1,0	0,8	0,5	0,7	0,9	0,6	1,0
Koprivničko-križevačka županija	3,2	1,7	1,6	0,7	0,6	0,4	0,7	1,0	0,4	0,7
Međimurska županija	2,0	1,8	1,9	1,0	0,6	0,6	0,7	1,0	0,6	0,7
Bjelovarsko-bilogorska županija	4,2	1,0	1,0	0,7	0,7	0,7	0,8	1,3	0,4	0,9
Virovitičko-podavska županija	4,3	1,2	1,2	0,7	0,6	0,5	0,6	1,3	0,4	0,9
Požeško-slavonska županija	3,4	1,0	1,0	0,8	0,6	0,6	0,3	1,4	0,3	1,3
Brodsko-posavska županija	2,5	1,0	1,1	1,2	0,7	0,7	0,6	1,4	0,6	1,0
Osječko-baranjska županija	2,4	0,9	0,9	1,5	0,7	0,8	0,7	1,1	0,6	1,1
Vukovarsko-srijemska županija	3,5	0,8	0,7	1,1	0,8	0,6	0,3	1,3	0,4	1,2
Karlovačka županija	1,3	1,2	1,3	0,9	0,7	0,7	0,7	1,2	0,5	1,4
Sisačko-moslavačka županija	1,6	1,8	1,9	0,9	0,5	0,5	0,4	1,2	0,5	1,0
Jadranska Hrvatska	0,5	0,8	0,8	1,2	1,2	0,8	0,7	1,3	0,9	1,0
Primorsko-goranska županija	0,3	0,9	1,0	1,2	1,3	0,8	0,7	1,2	1,1	0,9
Ličko-senjska županija	2,0	0,7	0,3	2,0	0,8	0,6	0,4	1,5	0,3	1,2
Zadarska županija	1,0	0,5	0,4	1,4	1,1	0,6	0,8	1,8	1,0	1,0
Šibensko-kninska županija	0,6	0,8	0,7	0,9	1,0	0,8	0,7	1,8	0,7	1,2
Splitsko-dalmatinska županija	0,4	0,8	0,7	1,1	1,2	1,0	0,8	1,3	0,9	1,1
Istarska županija	0,5	1,3	1,3	1,0	1,4	0,6	0,7	1,0	0,8	0,7
Dubrovačko-neretvanska županija	0,7	0,4	0,2	1,7	1,6	0,7	0,6	1,1	0,9	0,9
Republika Hrvatska	1,0	1,0	1,0	1,0	1,0	1,0	1,0	1,0	1,0	1,0
<i>Najmanja vrijednost</i>	<i>0,0</i>	<i>0,4</i>	<i>0,2</i>	<i>0,7</i>	<i>0,5</i>	<i>0,4</i>	<i>0,3</i>	<i>0,5</i>	<i>0,3</i>	<i>0,6</i>
<i>Najveća vrijednost</i>	<i>4,3</i>	<i>1,8</i>	<i>1,9</i>	<i>2,0</i>	<i>1,6</i>	<i>1,6</i>	<i>1,8</i>	<i>1,8</i>	<i>1,6</i>	<i>1,4</i>

Tablica 17. Indeksi specijalizacije prema djelatnostima NKD-a (NKD 2007), NUTS2 i NUTS3 regije, RH, 2001. godina

	A	B,C,D,E	od čega C	F	G,H,I	J	K	L	M,N	O-U
Kontinentalna Hrvatska	1,2	1,1	1,1	1,0	0,9	1,0	1,0	0,9	0,9	1,0
Grad Zagreb	0,0	1,2	1,2	0,7	1,1	1,4	1,1	0,6	1,1	1,1
Zagrebačka županija	1,6	1,0	1,0	0,9	1,3	0,2	0,8	1,4	1,1	0,6
Krapinsko-zagorska županija	1,4	1,0	1,1	0,9	1,0	0,7	1,0	1,2	0,7	0,9
Varaždinska županija	1,4	1,4	1,5	0,9	0,7	0,7	0,8	0,9	0,7	0,9
Koprivničko-križevačka županija	2,4	1,5	1,5	0,7	0,7	0,4	0,8	0,9	0,6	0,6
Međimurska županija	1,9	1,3	1,3	1,1	0,6	0,8	1,0	1,2	0,9	0,7
Bjelovarsko-bilogorska županija	3,3	0,8	0,8	1,1	0,5	1,0	1,0	1,2	0,7	1,0
Virovitičko-podravskaa županija	3,4	0,9	0,8	0,6	0,8	0,7	1,0	1,1	0,5	0,8
Požeško-slavonska županija	2,6	0,6	0,6	0,9	0,8	0,7	1,1	1,2	0,6	1,2
Brodsko-posavska županija	2,2	0,8	0,8	1,0	0,7	0,8	1,1	1,4	1,0	1,0
Osječko-baranjska županija	2,3	0,7	0,7	1,0	0,8	0,9	0,9	1,2	1,1	1,0
Vukovarsko-srijemska županija	3,2	0,4	0,4	1,5	0,7	0,8	1,0	1,5	0,9	1,0
Karlovačka županija	1,1	0,8	0,8	3,7	0,6	0,8	0,8	1,1	0,8	0,9
Sisačko-moslavačka županija	1,3	1,5	1,6	1,0	0,6	0,7	1,0	1,1	0,7	0,9
Jadranska Hrvatska	0,6	0,8	0,7	1,1	1,2	1,0	1,0	1,1	1,1	1,0
Primorsko-goranska županija	0,3	1,0	1,1	1,1	1,3	0,9	0,8	0,9	1,1	0,9
Ličko-senjska županija	2,2	0,5	0,2	2,0	0,7	0,8	1,2	1,5	0,7	1,1
Zadarska županija	1,1	0,4	0,3	1,3	0,9	1,0	1,3	1,8	1,4	1,1
Šibensko-kninska županija	0,9	0,4	0,3	1,0	0,9	1,1	1,3	1,8	1,2	1,2
Šplitsko-dalmatinska županija	0,5	0,8	0,8	0,9	1,1	1,1	1,0	1,2	1,2	1,1
Istarska županija	0,6	1,1	1,0	1,1	1,4	0,8	0,8	0,8	1,0	0,8
Dubrovačko-neretvanska županija	1,0	0,5	0,2	0,9	1,3	1,0	1,1	1,0	1,1	1,2
Republika Hrvatska	1,0	1,0	1,0	1,0	1,0	1,0	1,0	1,0	1,0	1,0
<i>Najmanja vrijednost</i>	<i>0,0</i>	<i>0,4</i>	<i>0,2</i>	<i>0,6</i>	<i>0,5</i>	<i>0,2</i>	<i>0,8</i>	<i>0,6</i>	<i>0,5</i>	<i>0,6</i>
<i>Najveća vrijednost</i>	<i>3,4</i>	<i>1,5</i>	<i>1,6</i>	<i>3,7</i>	<i>1,4</i>	<i>1,4</i>	<i>1,3</i>	<i>1,8</i>	<i>1,4</i>	<i>1,2</i>

Tablica 18. Zaposleni u pravnim osobama prema djelatnostima NKD-a (NKD 2007), NUTS2 i NUTS3, Republika Hrvatska, 2009. godina

	A	B	C	D	E	F	G	H	I	J	K	L	M	N	O-S	Ukupno
Kontinentalna Hrvatska	19.662	6.773	177.699	10.952	12.653	75.842	140.886	41.829	15.944	26.393	28.518	3.800	40.386	20.303	222.134	843.774
Grad Zagreb	910	3.097	47.305	3.643	4.067	30.921	74.812	19.218	8.442	21.289	19.293	2.883	28.030	14.903	100.125	378.938
Zagrebačka županija	1.281	1.860	13.947	692	1.442	8.384	14.620	3.624	916	646	748	135	2.331	731	12.510	63.867
Krapinsko-zagorska županija	287	195	9.128	577	226	2.768	3.365	1.088	620	191	454	54	585	109	7.603	27.250
Varaždinska županija	883	247	19.219	567	939	4.416	6.790	2.325	702	549	1.066	91	1.450	645	10.977	50.866
Koprivničko-križevačka županija	974	476	10.010	707	186	2.042	3.033	1.346	395	164	764	16	660	326	5.873	26.972
Međimurska županija	491	0	12.426	323	386	3.981	4.063	915	802	361	655	49	917	398	5.443	31.210
Bjelovarsko-bilogorska županija	1.352	93	7.703	468	415	2.033	2.884	1.525	335	266	632	24	537	377	7.069	25.713
Virovitičko-podravska županija	1.489	104	4.570	246	324	848	2.248	676	202	99	379	56	389	43	4.393	16.066
Požeško-slavonska županija	1.098	16	4.361	207	269	1.197	1.840	740	147	162	196	27	213	34	5.025	15.532
Brodsko-posavska županija	1.026	122	8.188	409	560	3.578	3.371	1.280	181	334	666	16	784	352	8.155	29.022
Osječko-baranjska županija	4.493	266	15.973	1.385	1.588	7.883	12.024	3.565	1.603	1.478	1.974	178	2.457	1.180	22.188	78.235
Vukovarsko-srijemska županija	3.358	74	5.466	425	679	3.515	4.513	1.780	435	273	421	64	655	305	11.193	33.156
Karlovačka županija	955	16	8.281	555	631	1.866	3.600	1.707	685	308	629	83	750	395	10.410	30.871
Sisačko-moslavačka županija	1.065	207	11.122	748	941	2.410	3.723	2.040	479	273	641	124	628	505	11.170	36.076
Jadranska Hrvatska	5.926	1.846	60.880	5.941	8.800	31.811	62.971	23.998	25.142	5.980	9.459	2.043	13.149	12.098	103.112	373.156
Primorsko-goranska županija	1.345	285	16.012	1.582	2.217	7.123	15.518	8.593	6.257	1.792	2.453	492	3.894	3.244	23.303	94.110
Ličko-senjska županija	925	25	959	361	332	666	1.087	497	747	80	166	21	149	115	4.282	10.412
Zadarska županija	1.113	407	3.768	492	1.053	2.634	6.159	1.709	1.539	484	955	137	908	1.585	11.993	34.936
Šibensko-kninska županija	145	65	4.372	558	695	1.192	3.501	1.565	1.080	219	628	105	501	339	8.584	23.549
Špitalsko-dalmatinska županija	1.215	429	19.880	1.705	1.895	11.352	21.758	6.213	5.565	1.584	2.668	582	4.139	3.784	30.839	113.608
Istarska županija	639	252	13.945	842	1.660	5.366	10.315	2.252	5.709	1.275	1.808	528	2.502	1.967	14.977	64.037
Dubrovačko-neretvanska županija	544	383	1.944	401	948	3.478	4.633	3.169	4.245	546	781	178	1.056	1.064	9.134	32.504
Republika Hrvatska	25.588	8.619	238.579	16.893	21.453	107.653	203.857	65.827	41.086	32.373	37.977	5.843	53.535	32.401	325.246	1.216.930

Izvor: obrada autora, DZS

Tablica 19. Struktura zaposlenih u pravnim osobama prema djelatnostima NKD-a (NKD 2007), NUTS2=100 i NUTS3=100, Republika Hrvatska, 2009. godina

	A	B	C	D	E	F	G	H	I	J	K	L	M	N	O-S	Ukupno
Kontinentalna Hrvatska	2,3%	0,8%	21,1%	1,3%	1,5%	9,0%	16,7%	5,0%	1,9%	3,1%	3,4%	0,5%	4,8%	2,4%	26,3%	100,0%
Grad Zagreb	0,2%	0,8%	12,5%	1,0%	1,1%	8,2%	19,7%	5,1%	2,2%	5,6%	5,1%	0,8%	7,4%	3,9%	26,4%	100,0%
Zagrebačka županija	2,0%	2,9%	21,8%	1,1%	2,3%	13,1%	22,9%	5,7%	1,4%	1,0%	1,2%	0,2%	3,6%	1,1%	19,6%	100,0%
Krapinsko-zagorska županija	1,1%	0,7%	33,5%	2,1%	0,8%	10,2%	12,3%	4,0%	2,3%	0,7%	1,7%	0,2%	2,1%	0,4%	27,9%	100,0%
Varaždinska županija	1,7%	0,5%	37,8%	1,1%	1,8%	8,7%	13,3%	4,6%	1,4%	1,1%	2,1%	0,2%	2,9%	1,3%	21,6%	100,0%
Koprivničko-križevačka županija	3,6%	1,8%	37,1%	2,6%	0,7%	7,6%	11,2%	5,0%	1,5%	0,6%	2,8%	0,1%	2,4%	1,2%	21,8%	100,0%
Međimurska županija	1,6%	0,0%	39,8%	1,0%	1,2%	12,8%	13,0%	2,9%	2,6%	1,2%	2,1%	0,2%	2,9%	1,3%	17,4%	100,0%
Bjelovarsko-bilogorska županija	5,3%	0,4%	30,0%	1,8%	1,6%	7,9%	11,2%	5,9%	1,3%	1,0%	2,5%	0,1%	2,1%	1,5%	27,5%	100,0%
Virovitičko-podravska županija	9,3%	0,6%	28,4%	1,5%	2,0%	5,3%	14,0%	4,2%	1,3%	0,6%	2,4%	0,3%	2,4%	0,3%	27,3%	100,0%
Požeško-slavonska županija	7,1%	0,1%	28,1%	1,3%	1,7%	7,7%	11,8%	4,8%	0,9%	1,0%	1,3%	0,2%	1,4%	0,2%	32,4%	100,0%
Brodsko-posavska županija	3,5%	0,4%	28,2%	1,4%	1,9%	12,3%	11,6%	4,4%	0,6%	1,2%	2,3%	0,1%	2,7%	1,2%	28,1%	100,0%
Osječko-baranjska županija	5,7%	0,3%	20,4%	1,8%	2,0%	10,1%	15,4%	4,6%	2,0%	1,9%	2,5%	0,2%	3,1%	1,5%	28,4%	100,0%
Vukovarsko-srijemska županija	10,1%	0,2%	16,5%	1,3%	2,0%	10,6%	13,6%	5,4%	1,3%	0,8%	1,3%	0,2%	2,0%	0,9%	33,8%	100,0%
Karlovačka županija	3,1%	0,1%	26,8%	1,8%	2,0%	6,0%	11,7%	5,5%	2,2%	1,0%	2,0%	0,3%	2,4%	1,3%	33,7%	100,0%
Sisačko-moslavačka županija	3,0%	0,6%	30,8%	2,1%	2,6%	6,7%	10,3%	5,7%	1,3%	0,8%	1,8%	0,3%	1,7%	1,4%	31,0%	100,0%
Jadranska Hrvatska	1,6%	0,5%	16,3%	1,6%	2,4%	8,5%	16,9%	6,4%	6,7%	1,6%	2,5%	0,5%	3,5%	3,2%	27,6%	100,0%
Primorsko-goranska županija	1,4%	0,3%	17,0%	1,7%	2,4%	7,6%	16,5%	9,1%	6,6%	1,9%	2,6%	0,5%	4,1%	3,4%	24,8%	100,0%
Ličko-senjska županija	8,9%	0,2%	9,2%	3,5%	3,2%	6,4%	10,4%	4,8%	7,2%	0,8%	1,6%	0,2%	1,4%	1,1%	41,1%	100,0%
Zadarska županija	3,2%	1,2%	10,8%	1,4%	3,0%	7,5%	17,6%	4,9%	4,4%	1,4%	2,7%	0,4%	2,6%	4,5%	34,3%	100,0%
Šibensko-kninska županija	0,6%	0,3%	18,6%	2,4%	3,0%	5,1%	14,9%	6,6%	4,6%	0,9%	2,7%	0,4%	2,1%	1,4%	36,5%	100,0%
Šplitsko-dalmatinska županija	1,1%	0,4%	17,5%	1,5%	1,7%	10,0%	19,2%	5,5%	4,9%	1,4%	2,3%	0,5%	3,6%	3,3%	27,1%	100,0%
Istarska županija	1,0%	0,4%	21,8%	1,3%	2,6%	8,4%	16,1%	3,5%	8,9%	2,0%	2,8%	0,8%	3,9%	3,1%	23,4%	100,0%
Dubrovačko-neretvanska županija	1,7%	1,2%	6,0%	1,2%	2,9%	10,7%	14,3%	9,7%	13,1%	1,7%	2,4%	0,5%	3,2%	3,3%	28,1%	100,0%
Republika Hrvatska	2,1%	0,7%	19,6%	1,4%	1,8%	8,8%	16,8%	5,4%	3,4%	2,7%	3,1%	0,5%	4,4%	2,7%	26,7%	100,0%

Izvor: obrada autora, DZS

Tablica 20. Indeksi specijalizacije NUTS2 i NUTS 3 regija (struktura zaposlenih prema NKD-u) NKD-u 2007, 2009. godina

	A	B	C	D	E	F	G	H	I	J	K	L	M	N	O-S
Kontinentalna Hrvatska	1,11	1,13	1,07	0,94	0,85	1,02	1,00	0,92	0,56	1,18	1,08	0,94	1,09	0,90	0,99
Grad Zagreb	0,11	1,15	0,64	0,69	0,61	0,92	1,18	0,94	0,66	2,11	1,63	1,58	1,68	1,48	0,99
Zagrebačka županija	0,95	4,11	1,11	0,78	1,28	1,48	1,37	1,05	0,42	0,38	0,38	0,44	0,83	0,43	0,73
Krapinsko-zagorska županija	0,50	1,01	1,71	1,53	0,47	1,15	0,74	0,74	0,67	0,26	0,53	0,41	0,49	0,15	1,04
Varaždinska županija	0,83	0,69	1,93	0,80	1,05	0,98	0,80	0,85	0,41	0,41	0,67	0,37	0,65	0,48	0,81
Koprivničko-križevačka županija	1,72	2,49	1,89	1,89	0,39	0,86	0,67	0,92	0,43	0,23	0,91	0,12	0,56	0,45	0,81
Međimurska županija	0,75	0,00	2,03	0,75	0,70	1,44	0,78	0,54	0,76	0,43	0,67	0,33	0,67	0,48	0,65
Bjelovarsko-bilogorska županija	2,50	0,51	1,53	1,31	0,92	0,89	0,67	1,10	0,39	0,39	0,79	0,19	0,47	0,55	1,03
Virovitičko-podravskaa županija	4,41	0,91	1,45	1,10	1,14	0,60	0,84	0,78	0,37	0,23	0,76	0,73	0,55	0,10	1,02
Požeško-slavonska županija	3,36	0,15	1,43	0,96	0,98	0,87	0,71	0,88	0,28	0,39	0,40	0,36	0,31	0,08	1,21
Brodsko-posavska županija	1,68	0,59	1,44	1,02	1,09	1,39	0,69	0,82	0,18	0,43	0,74	0,11	0,61	0,46	1,05
Osječko-baranjska županija	2,73	0,48	1,04	1,28	1,15	1,14	0,92	0,84	0,61	0,71	0,81	0,47	0,71	0,57	1,06
Vukovarsko-srijemska županija	4,82	0,32	0,84	0,92	1,16	1,20	0,81	0,99	0,39	0,31	0,41	0,40	0,45	0,35	1,26
Karlovačka županija	1,47	0,07	1,37	1,30	1,16	0,68	0,70	1,02	0,66	0,38	0,65	0,56	0,55	0,48	1,26
Sisačko-moslavačka županija	1,40	0,81	1,57	1,49	1,48	0,76	0,62	1,05	0,39	0,28	0,57	0,72	0,40	0,53	1,16
Jadranska Hrvatska	0,76	0,70	0,83	1,15	1,34	0,96	1,01	1,19	2,00	0,60	0,81	1,14	0,80	1,22	1,03
Primorsko-goranska županija	0,68	0,43	0,87	1,21	1,34	0,86	0,98	1,69	1,97	0,72	0,84	1,09	0,94	1,29	0,93
Ličko-senjska županija	4,23	0,34	0,47	2,50	1,81	0,72	0,62	0,88	2,12	0,29	0,51	0,42	0,33	0,41	1,54
Zadarska županija	1,52	1,64	0,55	1,01	1,71	0,85	1,05	0,90	1,30	0,52	0,88	0,82	0,59	1,70	1,28
Šibensko-kninska županija	0,29	0,39	0,95	1,71	1,67	0,57	0,89	1,23	1,36	0,35	0,85	0,93	0,48	0,54	1,36
Splitsko-dalmatinska županija	0,51	0,53	0,89	1,08	0,95	1,13	1,14	1,01	1,45	0,52	0,75	1,07	0,83	1,25	1,02
Istarska županija	0,47	0,56	1,11	0,95	1,47	0,95	0,96	0,65	2,64	0,75	0,90	1,72	0,89	1,15	0,88
Dubrovačko-neretvanska županija	0,80	1,66	0,31	0,89	1,65	1,21	0,85	1,80	3,87	0,63	0,77	1,14	0,74	1,23	1,05
Republika Hrvatska	1,00	1,00	1,00	1,00	1,00	1,00	1,00	1,00	1,00	1,00	1,00	1,00	1,00	1,00	1,00
<i>Najmanja vrijednost</i>	<i>0,11</i>	<i>0,00</i>	<i>0,31</i>	<i>0,69</i>	<i>0,39</i>	<i>0,57</i>	<i>0,62</i>	<i>0,54</i>	<i>0,18</i>	<i>0,23</i>	<i>0,38</i>	<i>0,11</i>	<i>0,31</i>	<i>0,08</i>	<i>0,65</i>
<i>Najveća vrijednost</i>	<i>4,82</i>	<i>4,11</i>	<i>2,03</i>	<i>2,50</i>	<i>1,81</i>	<i>1,48</i>	<i>1,37</i>	<i>1,80</i>	<i>3,87</i>	<i>2,11</i>	<i>1,63</i>	<i>1,72</i>	<i>1,68</i>	<i>1,70</i>	<i>1,54</i>

Izvor: obrada autora, DZS

Tablica 21. Zaposleni u pravnim osobama, prema djelatnostima NKD-a (NKD 2007), NUTS2 i NUTS3, Republika Hrvatska, 2011. godina

	A	B	C	D	E	F	G	H	I	J	K	L	M	N	O-S	Ukupno
Kontinentalna Hrvatska	18.491	4.883	160.368	10.870	13.062	58.989	129.170	39.605	16.214	26.552	27.670	3.720	39.431	21.165	225.845	796.035
Grad Zagreb	972	1.627	41.212	3.633	4.001	24.126	69.207	18.710	8.925	21.218	19.608	2.815	27.667	14.939	100.770	359.430
Zagrebačka županija	1.144	1.845	12.730	751	1.375	5.636	14.099	3.645	936	764	642	126	1.919	525	12.898	59.035
Krapinsko-zagorska županija	261	162	8.786	559	347	2.105	3.018	1.038	533	192	404	76	611	124	7.919	26.135
Varaždinska županija	791	187	19.208	615	747	3.650	5.966	2.102	618	640	912	85	1.330	703	11.278	48.832
Koprivničko-križevačka županija	934	346	8.826	582	280	1.463	2.877	1.181	437	168	696	19	678	306	5.945	24.738
Međimurska županija	406	1	12.497	335	426	3.105	3.565	855	879	373	593	94	935	561	5.479	30.104
Bjelovarsko-bilogorska županija	1.301	68	6.911	451	467	1.502	2.520	1.022	337	256	606	22	621	374	7.103	23.561
Virovitičko-podravska županija	1.225	63	3.655	260	245	645	2.027	638	168	72	352	6	349	47	4.780	14.532
Požeško-slavonska županija	1.008	69	4.010	211	269	506	1.767	631	145	199	171	31	217	34	5.008	14.276
Brodsko-posavska županija	951	57	6.649	394	733	3.098	2.814	1.204	205	302	556	14	701	427	8.484	26.589
Osječko-baranjska županija	4.285	226	13.560	1.389	1.646	6.434	10.687	3.436	1.685	1.534	1.600	170	2.239	1.797	22.199	72.887
Vukovarsko-srijemska županija	3.262	50	5.054	422	936	2.442	4.061	1.623	408	261	409	62	662	322	11.895	31.869
Karlovačka županija	950	13	6.993	544	622	1.852	3.172	1.663	501	300	580	77	631	384	10.658	28.940
Sisačko-moslavačka županija	1.001	169	10.277	724	968	2.425	3.390	1.857	437	273	541	123	871	622	11.429	35.107
Jadranska Hrvatska	5.701	1.390	54.214	5.830	8.817	25.269	57.415	22.706	24.063	6.519	8.879	2.269	12.882	12.632	105.686	354.272
Primorsko-goranska županija	1.329	287	14.567	1.560	2.222	5.650	13.894	7.987	5.629	1.797	2.137	490	3.598	3.230	23.713	88.090
Ličko-senjska županija	823	53	908	350	341	586	954	452	755	74	148	7	130	158	4.212	9.951
Zadarska županija	1.056	335	3.604	489	1.048	1.960	5.747	1.690	1.513	447	940	163	958	1.529	12.518	33.997
Šibensko-kninska županija	189	73	3.320	548	705	1.069	3.345	1.436	1.070	239	587	190	448	399	8.417	22.035
Šplitsko-dalmatinska županija	1.261	301	17.379	1.675	1.958	9.210	20.021	5.929	5.376	2.048	2.686	630	4.204	4.109	32.005	108.792
Istarska županija	574	246	12.641	832	1.580	4.357	8.973	2.222	5.693	1.356	1.685	632	2.394	2.054	15.312	60.551
Dubrovačko-neretvanska županija	469	95	1.795	376	963	2.437	4.481	2.990	4.027	558	696	157	1.150	1.153	9.509	30.856
Republika Hrvatska	24.192	6.273	214.582	16.700	21.879	84.258	186.585	62.311	40.277	33.071	36.549	5.989	52.313	33.797	331.531	1.150.307

Izvor: obrada autora, DZS

Tablica 22. Struktura zaposlenih u pravnim osobama prema djelatnostima NKD-a (NKD 2007), NUTS2=100 i NUTS3=100, Republika Hrvatska, 2011. godina

	A	B	C	D	E	F	G	H	I	J	K	L	M	N	O-S
Kontinentalna Hrvatska	2,3%	0,6%	20,1%	1,4%	1,6%	7,4%	16,2%	5,0%	2,0%	3,3%	3,5%	0,5%	5,0%	2,7%	28,4%
Grad Zagreb	0,3%	0,5%	11,5%	1,0%	1,1%	6,7%	19,3%	5,2%	2,5%	5,9%	5,5%	0,8%	7,7%	4,2%	28,0%
Zagrebačka županija	1,9%	3,1%	21,6%	1,3%	2,3%	9,5%	23,9%	6,2%	1,6%	1,3%	1,1%	0,2%	3,3%	0,9%	21,8%
Krapinsko-zagorska županija	1,0%	0,6%	33,6%	2,1%	1,3%	8,1%	11,5%	4,0%	2,0%	0,7%	1,5%	0,3%	2,3%	0,5%	30,3%
Varaždinska županija	1,6%	0,4%	39,3%	1,3%	1,5%	7,5%	12,2%	4,3%	1,3%	1,3%	1,9%	0,2%	2,7%	1,4%	23,1%
Koprivničko-križevačka županija	3,8%	1,4%	35,7%	2,4%	1,1%	5,9%	11,6%	4,8%	1,8%	0,7%	2,8%	0,1%	2,7%	1,2%	24,0%
Međimurska županija	1,3%	0,0%	41,5%	1,1%	1,4%	10,3%	11,8%	2,8%	2,9%	1,2%	2,0%	0,3%	3,1%	1,9%	18,2%
Bjelovarsko-bilogorska županija	5,5%	0,3%	29,3%	1,9%	2,0%	6,4%	10,7%	4,3%	1,4%	1,1%	2,6%	0,1%	2,6%	1,6%	30,1%
Virovitičko-podravska županija	8,4%	0,4%	25,2%	1,8%	1,7%	4,4%	13,9%	4,4%	1,2%	0,5%	2,4%	0,0%	2,4%	0,3%	32,9%
Požeško-slavonska županija	7,1%	0,5%	28,1%	1,5%	1,9%	3,5%	12,4%	4,4%	1,0%	1,4%	1,2%	0,2%	1,5%	0,2%	35,1%
Brodsko-posavska županija	3,6%	0,2%	25,0%	1,5%	2,8%	11,7%	10,6%	4,5%	0,8%	1,1%	2,1%	0,1%	2,6%	1,6%	31,9%
Osječko-baranjska županija	5,9%	0,3%	18,6%	1,9%	2,3%	8,8%	14,7%	4,7%	2,3%	2,1%	2,2%	0,2%	3,1%	2,5%	30,5%
Vukovarsko-srijemska županija	10,2%	0,2%	15,9%	1,3%	2,9%	7,7%	12,7%	5,1%	1,3%	0,8%	1,3%	0,2%	2,1%	1,0%	37,3%
Karlovačka županija	3,3%	0,0%	24,2%	1,9%	2,1%	6,4%	11,0%	5,7%	1,7%	1,0%	2,0%	0,3%	2,2%	1,3%	36,8%
Sisačko-moslavačka županija	2,9%	0,5%	29,3%	2,1%	2,8%	6,9%	9,7%	5,3%	1,2%	0,8%	1,5%	0,4%	2,5%	1,8%	32,6%
Jadranska Hrvatska	1,6%	0,4%	15,3%	1,6%	2,5%	7,1%	16,2%	6,4%	6,8%	1,8%	2,5%	0,6%	3,6%	3,6%	29,8%
Primorsko-goranska županija	1,5%	0,3%	16,5%	1,8%	2,5%	6,4%	15,8%	9,1%	6,4%	2,0%	2,4%	0,6%	4,1%	3,7%	26,9%
Ličko-senjska županija	8,3%	0,5%	9,1%	3,5%	3,4%	5,9%	9,6%	4,5%	7,6%	0,7%	1,5%	0,1%	1,3%	1,6%	42,3%
Zadarska županija	3,1%	1,0%	10,6%	1,4%	3,1%	5,8%	16,9%	5,0%	4,5%	1,3%	2,8%	0,5%	2,8%	4,5%	36,8%
Šibensko-kninska županija	0,9%	0,3%	15,1%	2,5%	3,2%	4,9%	15,2%	6,5%	4,9%	1,1%	2,7%	0,9%	2,0%	1,8%	38,2%
Šplitsko-dalmatinska županija	1,2%	0,3%	16,0%	1,5%	1,8%	8,5%	18,4%	5,4%	4,9%	1,9%	2,5%	0,6%	3,9%	3,8%	29,4%
Istarska županija	0,9%	0,4%	20,9%	1,4%	2,6%	7,2%	14,8%	3,7%	9,4%	2,2%	2,8%	1,0%	4,0%	3,4%	25,3%
Dubrovačko-neretvanska županija	1,5%	0,3%	5,8%	1,2%	3,1%	7,9%	14,5%	9,7%	13,1%	1,8%	2,3%	0,5%	3,7%	3,7%	30,8%
Republika Hrvatska	2,1%	0,5%	18,7%	1,5%	1,9%	7,3%	16,2%	5,4%	3,5%	2,9%	3,2%	0,5%	4,5%	2,9%	28,8%

Izvor: obrada autora, DZS

Tablica 23. Indeksi specijalizacije NUTS2 i NUTS3 regija (struktura zaposlenih prema NKD-u) NKD-u 2007, NUTS2 i NUTS3 regije, 2011.

	A	B	C	D	E	F	G	H	I	J	K	L	M	N	O-S
Kontinentalna Hrvatska	1,10	1,12	1,08	0,94	0,86	1,01	1,00	0,92	0,58	1,16	1,09	0,90	1,09	0,90	0,98
Grad Zagreb	0,13	0,83	0,61	0,70	0,59	0,92	1,19	0,96	0,71	2,05	1,72	1,50	1,69	1,41	0,97
Zagrebačka županija	0,92	5,73	1,16	0,88	1,22	1,30	1,47	1,14	0,45	0,45	0,34	0,41	0,71	0,30	0,76
Krapinsko-zagorska županija	0,47	1,14	1,80	1,47	0,70	1,10	0,71	0,73	0,58	0,26	0,49	0,56	0,51	0,16	1,05
Varaždinska županija	0,77	0,70	2,11	0,87	0,80	1,02	0,75	0,79	0,36	0,46	0,59	0,33	0,60	0,49	0,80
Koprivničko-križevačka županija	1,80	2,56	1,91	1,62	0,60	0,81	0,72	0,88	0,50	0,24	0,89	0,15	0,60	0,42	0,83
Međimurska županija	0,64	0,01	2,23	0,77	0,74	1,41	0,73	0,52	0,83	0,43	0,62	0,60	0,68	0,63	0,63
Bjelovarsko-bilogorska županija	2,63	0,53	1,57	1,32	1,04	0,87	0,66	0,80	0,41	0,38	0,81	0,18	0,58	0,54	1,05
Virovitičko-podravnska županija	4,01	0,79	1,35	1,23	0,89	0,61	0,86	0,81	0,33	0,17	0,76	0,08	0,53	0,11	1,14
Požeško-slavonska županija	3,36	0,89	1,51	1,02	0,99	0,48	0,76	0,82	0,29	0,48	0,38	0,42	0,33	0,08	1,22
Brodsko-posavska županija	1,70	0,39	1,34	1,02	1,45	1,59	0,65	0,84	0,22	0,40	0,66	0,10	0,58	0,55	1,11
Osječko-baranjska županija	2,80	0,57	1,00	1,31	1,19	1,21	0,90	0,87	0,66	0,73	0,69	0,45	0,68	0,84	1,06
Vukovarsko-srijemska županija	4,87	0,29	0,85	0,91	1,54	1,05	0,79	0,94	0,37	0,28	0,40	0,37	0,46	0,34	1,30
Karlovačka županija	1,56	0,08	1,30	1,29	1,13	0,87	0,68	1,06	0,49	0,36	0,63	0,51	0,48	0,45	1,28
Sisačko-moslavačka županija	1,36	0,88	1,57	1,42	1,45	0,94	0,60	0,98	0,36	0,27	0,49	0,67	0,55	0,60	1,13
Jadranska Hrvatska	0,77	0,72	0,82	1,13	1,31	0,97	1,00	1,18	1,94	0,64	0,79	1,23	0,80	1,21	1,04
Primorsko-goranska županija	0,72	0,60	0,89	1,22	1,33	0,88	0,97	1,67	1,82	0,71	0,76	1,07	0,90	1,25	0,93
Ličko-senjska županija	3,93	0,98	0,49	2,42	1,80	0,80	0,59	0,84	2,17	0,26	0,47	0,14	0,29	0,54	1,47
Zadarska županija	1,48	1,81	0,57	0,99	1,62	0,79	1,04	0,92	1,27	0,46	0,87	0,92	0,62	1,53	1,28
Šibensko-kninska županija	0,41	0,61	0,81	1,71	1,68	0,66	0,94	1,20	1,39	0,38	0,84	1,66	0,45	0,62	1,33
Splitsko-dalmatinska županija	0,55	0,51	0,86	1,06	0,95	1,16	1,13	1,01	1,41	0,65	0,78	1,11	0,85	1,29	1,02
Istarska županija	0,45	0,74	1,12	0,95	1,37	0,98	0,91	0,68	2,69	0,78	0,88	2,00	0,87	1,15	0,88
Dubrovačko-neretvanska županija	0,72	0,56	0,31	0,84	1,64	1,08	0,90	1,79	3,73	0,63	0,71	0,98	0,82	1,27	1,07
Republika Hrvatska	1	1	1	1	1	1	1	1	1	1	1	1	1	1	1
<i>Najmanja vrijednost</i>	0,13	0,01	0,31	0,70	0,59	0,48	0,59	0,52	0,22	0,17	0,34	0,08	0,29	0,08	0,63
<i>Najveća vrijednost</i>	4,87	5,73	2,23	2,42	1,80	1,59	1,47	1,79	3,73	2,05	1,72	2,00	1,69	1,53	1,47

Izvor: obrada autora, DZS

Tablica 24. Zaposleni u pravnim osobama, prema djelatnostima NKD-a (NKD 2007), NUTS2 i NUTS3, Republika Hrvatska, 2013. godina

	A	B	C	D	E	F	G	H	I	J	K	L	M	N	O-S	Ukupno
Kontinentalna Hrvatska	17.335	4.274	154.185	10.206	12.653	51.743	121.016	39.309	17.439	26.140	28.085	4.736	38.362	22.837	229.979	778.299
Grad Zagreb	1.059	1.356	39.354	3.366	3.877	21.340	65.709	18.988	9.799	20.911	20.267	3.902	26.889	16.257	102.991	356.065
Zagrebačka županija	1.171	1.525	13.917	669	1.193	5.087	12.832	4.216	1.090	827	578	102	1.823	760	12.975	58.765
Krapinsko-zagorska županija	228	155	8.357	508	637	1.427	3.247	1.060	582	184	362	35	604	74	8.151	25.611
Varaždinska županija	288	169	19.632	599	775	3.413	5.783	2.090	646	668	938	74	1.292	646	11.510	48.523
Koprivničko-križevačka županija	859	337	7.589	549	195	1.586	2.670	1.074	348	168	665	21	612	331	6.046	23.050
Međimurska županija	405	2	12.548	324	448	3.008	3.481	829	837	431	546	57	917	483	5.859	30.175
Bjelovarsko-bilogorska županija	1.298	65	6.377	458	430	1.327	2.580	880	394	276	639	25	576	464	7.516	23.305
Virovitičko-podravska županija	1.170	58	3.326	256	254	552	1.791	533	210	79	341	5	341	58	4.750	13.724
Požeško-slavonska županija	1.004	71	3.564	203	250	441	1.546	683	136	109	170	30	224	87	4.863	13.381
Brodsko-posavska županija	961	71	6.838	345	579	1.982	2.521	1.080	213	310	493	10	792	620	8.415	25.230
Osječko-baranjska županija	3.965	182	12.009	1.260	1.485	5.546	8.606	3.365	1.771	1.426	1.592	183	2.216	1.663	22.426	67.695
Vukovarsko-srijemska županija	3.166	70	4.741	484	923	2.124	3.841	1.564	493	235	419	78	639	337	12.046	31.160
Karlovačka županija	840	8	7.242	499	649	1.714	3.050	1.451	497	287	544	87	664	418	10.574	28.524
Sisačko-moslavačka županija	921	205	8.691	686	958	2.196	3.359	1.496	423	229	531	127	773	639	11.857	33.091
Jadranska Hrvatska	5.426	988	47.788	5.461	8.808	23.296	54.924	22.099	25.599	6.281	8.821	2.360	13.357	12.110	107.268	344.586
Primorsko-goranska županija	1.245	34	12.608	1.464	2.228	5.336	13.429	7.840	5.747	1.746	2.170	482	3.852	3.079	23.885	85.145
Ličko-senjska županija	844	56	766	326	332	601	1.053	471	791	61	159	37	151	209	4.396	10.253
Zadarska županija	1.041	288	3.141	438	1.021	1.715	5.534	1.631	1.801	362	987	225	1.027	1.509	12.566	33.286
Šibensko-kninska županija	107	57	3.312	557	739	1.040	3.286	1.354	1.282	218	579	220	543	474	8.671	22.439
Šplitsko-dalmatinska županija	1.234	267	14.368	1.525	1.918	8.403	19.340	5.866	5.358	2.001	2.590	630	4.381	3.473	32.533	103.887
Istarska županija	617	202	11.905	792	1.598	4.090	8.146	2.228	6.581	1.341	1.662	563	2.265	2.139	15.135	59.264
Dubrovačko-neretvanska županija	338	84	1.688	359	972	2.111	4.136	2.709	4.039	552	674	203	1.138	1.227	10.082	30.312
Republika Hrvatska	22.761	5.262	201.973	15.667	21.461	75.039	175.940	61.408	43.038	32.421	36.906	7.096	51.719	34.947	337.247	1.122.885

Izvor: obrada autora, DZS

Tablica 25. Struktura zaposlenih u pravnim osobama prema djelatnostima NKD-a (NKD 2007), NUTS2=100 i NUTS3=100, Republika Hrvatska, 2013.

	A	B	C	D	E	F	G	H	I	J	K	L	M	N	O-S
Kontinentalna Hrvatska	2,2%	0,5%	19,8%	1,3%	1,6%	6,6%	15,5%	5,1%	2,2%	3,4%	3,6%	0,6%	4,9%	2,9%	29,5%
Grad Zagreb	0,3%	0,4%	11,1%	0,9%	1,1%	6,0%	18,5%	5,3%	2,8%	5,9%	5,7%	1,1%	7,6%	4,6%	28,9%
Zagrebačka županija	2,0%	2,6%	23,7%	1,1%	2,0%	8,7%	21,8%	7,2%	1,9%	1,4%	1,0%	0,2%	3,1%	1,3%	22,1%
Krapinsko-zagorska županija	0,9%	0,6%	32,6%	2,0%	2,5%	5,6%	12,7%	4,1%	2,3%	0,7%	1,4%	0,1%	2,4%	0,3%	31,8%
Varaždinska županija	0,6%	0,3%	40,5%	1,2%	1,6%	7,0%	11,9%	4,3%	1,3%	1,4%	1,9%	0,2%	2,7%	1,3%	23,7%
Koprivničko-križevačka županija	3,7%	1,5%	32,9%	2,4%	0,8%	6,9%	11,6%	4,7%	1,5%	0,7%	2,9%	0,1%	2,7%	1,4%	26,2%
Međimurska županija	1,3%	0,0%	41,6%	1,1%	1,5%	10,0%	11,5%	2,7%	2,8%	1,4%	1,8%	0,2%	3,0%	1,6%	19,4%
Bjelovarsko-bilogorska županija	5,6%	0,3%	27,4%	2,0%	1,8%	5,7%	11,1%	3,8%	1,7%	1,2%	2,7%	0,1%	2,5%	2,0%	32,3%
Virovitičko-podravska županija	8,5%	0,4%	24,2%	1,9%	1,9%	4,0%	13,1%	3,9%	1,5%	0,6%	2,5%	0,0%	2,5%	0,4%	34,6%
Požeško-slavonska županija	7,5%	0,5%	26,6%	1,5%	1,9%	3,3%	11,6%	5,1%	1,0%	0,8%	1,3%	0,2%	1,7%	0,7%	36,3%
Brodsko-posavska županija	3,8%	0,3%	27,1%	1,4%	2,3%	7,9%	10,0%	4,3%	0,8%	1,2%	2,0%	0,0%	3,1%	2,5%	33,4%
Osječko-baranjska županija	5,9%	0,3%	17,7%	1,9%	2,2%	8,2%	12,7%	5,0%	2,6%	2,1%	2,4%	0,3%	3,3%	2,5%	33,1%
Vukovarsko-srijemska županija	10,2%	0,2%	15,2%	1,6%	3,0%	6,8%	12,3%	5,0%	1,6%	0,8%	1,3%	0,3%	2,1%	1,1%	38,7%
Karlovačka županija	2,9%	0,0%	25,4%	1,7%	2,3%	6,0%	10,7%	5,1%	1,7%	1,0%	1,9%	0,3%	2,3%	1,5%	37,1%
Sisačko-moslavačka županija	2,8%	0,6%	26,3%	2,1%	2,9%	6,6%	10,2%	4,5%	1,3%	0,7%	1,6%	0,4%	2,3%	1,9%	35,8%
Jadranska Hrvatska	1,6%	0,3%	13,9%	1,6%	2,6%	6,8%	15,9%	6,4%	7,4%	1,8%	2,6%	0,7%	3,9%	3,5%	31,1%
Primorsko-goranska županija	1,5%	0,0%	14,8%	1,7%	2,6%	6,3%	15,8%	9,2%	6,7%	2,1%	2,5%	0,6%	4,5%	3,6%	28,1%
Ličko-senijska županija	8,2%	0,5%	7,5%	3,2%	3,2%	5,9%	10,3%	4,6%	7,7%	0,6%	1,6%	0,4%	1,5%	2,0%	42,9%
Zadarska županija	3,1%	0,9%	9,4%	1,3%	3,1%	5,2%	16,6%	4,9%	5,4%	1,1%	3,0%	0,7%	3,1%	4,5%	37,8%
Šibensko-kninska županija	0,5%	0,3%	14,8%	2,5%	3,3%	4,6%	14,6%	6,0%	5,7%	1,0%	2,6%	1,0%	2,4%	2,1%	38,6%
Šplitsko-dalmatinska županija	1,2%	0,3%	13,8%	1,5%	1,8%	8,1%	18,6%	5,6%	5,2%	1,9%	2,5%	0,6%	4,2%	3,3%	31,3%
Istarska županija	1,0%	0,3%	20,1%	1,3%	2,7%	6,9%	13,7%	3,8%	11,1%	2,3%	2,8%	0,9%	3,8%	3,6%	25,5%
Dubrovačko-neretvanska županija	1,1%	0,3%	5,6%	1,2%	3,2%	7,0%	13,6%	8,9%	13,3%	1,8%	2,2%	0,7%	3,8%	4,0%	33,3%
Republika Hrvatska	2,0%	0,5%	18,0%	1,4%	1,9%	6,7%	15,7%	5,5%	3,8%	2,9%	3,3%	0,6%	4,6%	3,1%	30,0%

Izvor: obrada autora, DZS

Tablica 26. Indeksi specijalizacije NUTS2 i NUTS 3 regija (struktura zaposlenih prema NKD-u) NKD-u 2007, NUTS2 i NUTS 3 regije, 2013.

	A	B	C	D	E	F	G	H	I	J	K	L	M	N	O-S
Kontinentalna Hrvatska	1,10	1,17	1,10	0,94	0,85	0,99	0,99	0,92	0,58	1,16	1,10	0,96	1,07	0,94	0,98
Grad Zagreb	0,15	0,81	0,61	0,68	0,57	0,90	1,18	0,98	0,72	2,03	1,73	1,73	1,64	1,47	0,96
Zagrebačka županija	0,98	5,54	1,32	0,82	1,06	1,30	1,39	1,31	0,48	0,49	0,30	0,27	0,67	0,42	0,74
Krapinsko-zagorska županija	0,44	1,29	1,81	1,42	1,30	0,83	0,81	0,76	0,59	0,25	0,43	0,22	0,51	0,09	1,06
Varaždinska županija	0,29	0,74	2,25	0,88	0,84	1,05	0,76	0,79	0,35	0,48	0,59	0,24	0,58	0,43	0,79
Koprivničko-križevačka županija	1,84	3,12	1,83	1,71	0,44	1,03	0,74	0,85	0,39	0,25	0,88	0,14	0,58	0,46	0,87
Međimurska županija	0,66	0,01	2,31	0,77	0,78	1,49	0,74	0,50	0,72	0,49	0,55	0,30	0,66	0,51	0,65
Bjelovarsko-bilogorska županija	2,75	0,60	1,52	1,41	0,97	0,85	0,71	0,69	0,44	0,41	0,83	0,17	0,54	0,64	1,07
Virovitičko-podravskaa županija	4,21	0,90	1,35	1,34	0,97	0,60	0,83	0,71	0,40	0,20	0,76	0,06	0,54	0,14	1,15
Požeško-slavonska županija	3,70	1,13	1,48	1,09	0,98	0,49	0,74	0,93	0,27	0,28	0,39	0,35	0,36	0,21	1,21
Brodsko-posavska županija	1,88	0,60	1,51	0,98	1,20	1,18	0,64	0,78	0,22	0,43	0,59	0,06	0,68	0,79	1,11
Osječko-baranjska županija	2,89	0,57	0,99	1,33	1,15	1,23	0,81	0,91	0,68	0,73	0,72	0,43	0,71	0,79	1,10
Vukovarsko-srijemska županija	5,01	0,48	0,85	1,11	1,55	1,02	0,79	0,92	0,41	0,26	0,41	0,40	0,45	0,35	1,29
Karlovačka županija	1,45	0,06	1,41	1,25	1,19	0,90	0,68	0,93	0,45	0,35	0,58	0,48	0,51	0,47	1,23
Sisačko-moslavačka županija	1,37	1,32	1,46	1,49	1,51	0,99	0,65	0,83	0,33	0,24	0,49	0,61	0,51	0,62	1,19
Jadranska Hrvatska	0,78	0,61	0,77	1,14	1,34	1,01	1,02	1,17	1,94	0,63	0,78	1,08	0,84	1,13	1,04
Primorsko-goranska županija	0,72	0,09	0,82	1,23	1,37	0,94	1,01	1,68	1,76	0,71	0,78	0,90	0,98	1,16	0,93
Ličko-senjska županija	4,06	1,17	0,42	2,28	1,69	0,88	0,66	0,84	2,01	0,21	0,47	0,57	0,32	0,65	1,43
Zadarska županija	1,54	1,85	0,52	0,94	1,60	0,77	1,06	0,90	1,41	0,38	0,90	1,07	0,67	1,46	1,26
Šibensko-kninska županija	0,24	0,54	0,82	1,78	1,72	0,69	0,93	1,10	1,49	0,34	0,79	1,55	0,53	0,68	1,29
Splitsko-dalmatinska županija	0,59	0,55	0,77	1,05	0,97	1,21	1,19	1,03	1,35	0,67	0,76	0,96	0,92	1,07	1,04
Istarska županija	0,51	0,73	1,12	0,96	1,41	1,03	0,88	0,69	2,90	0,78	0,85	1,50	0,83	1,16	0,85
Dubrovačko-neretvanska županija	0,55	0,59	0,31	0,85	1,68	1,04	0,87	1,63	3,48	0,63	0,68	1,06	0,82	1,30	1,11
Republika Hrvatska	1,00	1,00	1,00	1,00	1,00	1,00	1,00	1,00	1,00	1,00	1,00	1,00	1,00	1,00	1,00
<i>Najmanja vrijednost</i>	0,15	0,01	0,31	0,68	0,44	0,49	0,64	0,50	0,22	0,20	0,30	0,06	0,32	0,09	0,65
<i>Najveća vrijednost</i>	5,01	5,54	2,31	2,28	1,72	1,49	1,39	1,68	3,48	2,03	1,73	1,73	1,64	1,47	1,43

Tablica 27. Prosječni neto dohodak po stanovniku , NUTS2, NUTS 3 i RH, 2008., 2009., 2010., 2011., 2013.

	2008.	2009.	2010.	2011.	2012.	2013.
Kontinentalna Hrvatska	25.503	25.163	24.723	25.985	26.627	27.270
Grad Zagreb	35.529	35.427	34.500	35.683	37.579	38.939
Zagrebačka županija	25.801	25.858	25.130	26.819	26.914	27.151
Krapinsko-zagorska županija	22.673	22.984	22.451	23.417	23.435	23.970
Varaždinska županija	23.076	23.117	22.689	23.657	23.647	24.003
Koprivničko-križevačka županija	20.176	20.349	20.152	21.194	21.278	21.250
Međimurska županija	19.488	19.644	19.280	20.440	20.933	21.307
Bjelovarsko-bilogorska županija	19.119	19.197	19.025	19.899	20.067	20.238
Virovitičko-podravsko županija	17.822	17.722	17.746	18.275	18.301	18.593
Požeško-slavonska županija	18.685	18.677	18.589	19.386	19.540	9.745
Brodsko-posavska županija	17.042	17.144	16.841	18.224	18.293	9.639
Osječko-baranjska županija	21.510	21.546	21.225	22.659	22.846	39.345
Vukovarsko-srijemska županija	21.831	17.637	17.704	19.629	19.584	19.629
Karlovačka županija	23.512	23.549	23.552	24.186	24.334	25.270
Sisačko-moslavačka županija	23.513	23.519	23.358	23.241	23.316	23.956
Jadranska Hrvatska	24.740	24.186	23.796	25.154	25.005	25.556
Primorsko-goranska županija	29.088	29.129	28.549	29.687	29.750	30.201
Ličko-senjska županija	22.637	22.730	22.925	22.601	22.617	23.852
Zadarska županija	21.718	21.751	21.450	22.534	22.013	22.831
Šibensko-kninska županija	21.831	21.793	21.850	22.754	22.188	23.128
Splitsko-dalmatinska županija	22.682	22.703	22.226	24.028	23.528	23.872
Istarska županija	28.058	27.686	27.327	28.828	29.271	29.955
Dubrovačko-neretvanska županija	24.127	18.168	17.793	18.979	19.431	19.776
Republika Hrvatska	25.486	25.014	25.078	25.898	26.257	26.887
Najmanja vrijednost	17.042	17.144	16.841	18.224	18.293	9.639
Najveća vrijednost	35.529	35.427	34.500	35.683	37.579	39.345
Prosječno odstupanje od državne razine	19,1	20,1	20,2	19,2	20,3	28,9

Napomena: Dohodak obuhvaća dohodak zaposlenih u pravnim osobama, obrtnika i slobodnih zanimanja, povremeno zaposlenih i umirovljenika

Izvor podataka: Ministarstvo financija i Državni zavod za statistiku, obrada autora.

Podaci po poduzećima

Tablica 28. Broj poduzeća na 1000 stanovnika, NUTS2, NUTS3 i RH, 2008., 2009., 2010., 2011., 2013.

	2008.	2009.	2010.	2011.	2012.	2013.
Kontinentalna Hrvatska	18,3	18,7	20,0	20,9	28,7	21,6
Grad Zagreb	37,1	37,2	39,8	40,7	40,4	42,2
Zagrebačka županija	16,3	16,8	18,1	19,1	19,0	19,6
Krapinsko-zagorska županija	10,6	11,1	11,7	12,2	12,1	12,6
Varaždinska županija	14,5	15,1	15,3	15,9	15,9	16,8
Koprivničko-križevačka županija	10,8	10,8	11,4	11,9	12,0	11,8
Međimurska županija	19,2	19,0	20,2	21,0	20,0	21,2
Bjelovarsko-bilogorska županija	10,5	10,8	11,5	12,3	12,3	13,3
Virovitičko-podravsko županija	8,1	8,7	9,3	9,9	9,5	10,0
Požeško-slavonska županija	6,5	6,8	7,4	8,0	8,0	8,6
Brodsko-posavska županija	7,4	8,1	8,7	9,6	9,1	9,9
Osječko-baranjska županija	11,5	11,9	12,6	13,2	13,2	13,9
Vukovarsko-srijemska županija	6,9	7,1	7,8	8,9	8,6	8,4
Karlovačka županija	12,7	13,1	14,1	14,3	13,9	14,4
Sisačko-moslavačka županija	8,5	9,1	9,7	9,8	9,7	10,1
Jadranska Hrvatska	24,1	24,6	25,8	27,3	26,9	27,8
Primorsko-goranska županija	27,5	27,8	28,8	29,7	29,3	30,4
Ličko-senjska županija	10,7	11,1	12,5	12,2	12,5	13,0
Zadarska županija	15,4	15,3	17,0	18,3	18,1	19,1
Šibensko-kninska županija	15,9	16,1	17,6	18,4	18,3	18,5
Splitsko-dalmatinska županija	21,1	21,6	22,7	24,9	24,2	25,1
Istarska županija	39,7	40,8	42,3	43,7	43,6	44,4
Dubrovačko-neretvanska županija	25,4	27,4	27,1	28,9	28,8	29,3
Republika Hrvatska	20,2	20,6	21,9	23,0	22,8	23,6
Najmanja vrijednost	6,5	6,8	7,4	8,0	8,0	8,4
Najveća vrijednost	39,7	40,8	42,3	43,7	43,6	44,4
Prosječno odstupanje od državne razine (%)	50,0	49,5	48,4	47,7	48,0	47,5

Izvor: obrada autora prema podacima FINA i DZS.

Tablica 29. Broj poduzeća na 1000 stanovnika (RH=100), NUTS2, NUTS3 i RH, 2008., 2009., 2010., 2011., 2013.

	2008.	2009.	2010.	2011.	2012.	2013.
Kontinentalna Hrvatska	90,5	90,5	91,2	90,9	126,0	91,4
Grad Zagreb	183,7	180,2	181,7	176,9	177,2	178,6
Zagrebačka županija	80,5	81,6	82,4	83,0	83,4	83,2
Krapinsko-zagorska županija	52,6	53,8	53,4	53,0	53,1	53,2
Varaždinska županija	72,0	73,3	70,0	69,0	69,7	71,0
Koprivničko-križevačka županija	53,2	52,4	52,2	52,0	52,8	50,0
Međimurska županija	95,1	91,9	92,1	91,3	87,8	89,9
Bjelovarsko-bilogorska županija	51,8	52,6	52,5	53,7	53,8	56,2
Virovitičko-podravskaa županija	40,2	42,1	42,7	43,2	41,5	42,3
Požeško-slavonska županija	32,1	33,0	33,6	34,6	35,1	36,6
Brodsko-posavska županija	36,7	39,1	39,9	41,8	39,9	41,9
Osječko-baranjska županija	56,8	57,7	57,6	57,6	57,9	58,8
Vukovarsko-srijemska županija	34,0	34,5	35,5	38,7	37,6	35,6
Karlovačka županija	63,0	63,7	64,5	62,3	61,1	61,0
Sisačko-moslavačka županija	42,2	44,3	44,4	42,8	42,7	42,7
Jadranska Hrvatska	119,1	119,2	117,7	118,6	118,2	117,6
Primorsko-goranska županija	136,0	134,8	131,4	129,3	128,7	128,8
Ličko-senjska županija	53,1	53,8	57,0	52,9	54,7	54,9
Zadarska županija	76,1	74,4	77,8	79,7	79,2	80,7
Šibensko-kninska županija	78,8	78,1	80,1	80,0	80,5	78,2
Splitsko-dalmatinska županija	104,4	105,0	103,6	108,2	106,3	106,5
Istarska županija	196,5	197,8	193,1	190,0	191,2	188,1
Dubrovačko-neretvanska županija	125,4	132,7	123,5	125,5	126,4	124,0
Republika Hrvatska	100,0	100,0	100,0	100,0	100,0	100,0
Najmanja vrijednost	32,1	33,0	33,6	34,6	35,1	35,6
Najveća vrijednost	196,5	197,8	193,1	190,0	191,2	188,1
Prosječno odstupanje od državne razine	46,7	46,3	44,9	44,0	44,2	43,8

Izvor: obrada autora prema podacima FINA i DZS.

Tablica 30. Broj poduzeća na km² (RH=100), NUTS2, NUTS3 i RH, 2008., 2009., 2010., 2011., 2013.

	2008.	2009.	2010.	2011.	2012.	2013.
Kontinentalna Hrvatska	1,7	1,7	1,8	1,9	1,9	1,9
Grad Zagreb	45,7	45,8	49,2	50,1	50,0	52,0
Zagrebačka županija	1,7	1,8	1,9	2,0	2,0	2,0
Krapinsko-zagorska županija	1,2	1,2	1,3	1,3	1,3	1,4
Varaždinska županija	2,1	2,2	2,2	2,2	2,2	2,3
Koprivničko-križevačka županija	0,7	0,7	0,8	0,8	0,8	0,8
Međimurska županija	3,1	3,1	3,3	3,3	3,1	3,3
Bjelovarsko-bilogorska županija	0,5	0,5	0,5	0,6	0,5	0,6
Virovitičko-podravska županija	0,4	0,4	0,4	0,4	0,4	0,4
Požeško-slavonska županija	0,3	0,3	0,3	0,3	0,3	0,4
Brodsko-posavska županija	0,6	0,7	0,7	0,8	0,7	0,8
Osječko-baranjska županija	0,9	0,9	1,0	1,0	1,0	1,0
Vukovarsko-srijemska županija	0,6	0,6	0,6	0,7	0,6	0,6
Karlovačka županija	0,5	0,5	0,5	0,5	0,5	0,5
Sisačko-moslavačka županija	0,3	0,4	0,4	0,4	0,4	0,4
Jadranska Hrvatska	1,4	1,5	1,5	1,6	1,5	1,6
Primorsko-goranska županija	2,3	2,4	2,4	2,5	2,4	2,5
Ličko-senjska županija	0,1	0,1	0,1	0,1	0,1	0,1
Zadarska županija	0,7	0,7	0,8	0,9	0,8	0,9
Šibensko-kninska županija	0,6	0,6	0,7	0,7	0,7	0,7
Splitsko-dalmatinska županija	2,2	2,3	2,4	2,5	2,4	2,5
Istarska županija	3,0	3,1	3,2	3,2	3,2	3,3
Dubrovačko-neretvanska županija	1,8	1,9	1,9	2,0	2,0	2,0
Republika Hrvatska	1,6	1,6	1,7	1,7	1,7	1,8
Najmanja vrijednost	0,1	0,1	0,1	0,1	0,1	0,1
Najveća vrijednost	45,7	45,8	49,2	50,1	50,0	52,0
Prosječno odstupanje od državne razine (%)	610,4	600,8	609,5	609,7	615,5	615,7

Izvor: obrada autora prema podacima FINA i DZS.

Tablica 31. Broj poduzeća na km2 (RH=100), NUTS2, NUTS3 i RH, 2008., 2009., 2010., 2011., 2012., 2013.

	2008.	2009.	2010.	2011.	2012.	2013.
Kontinentalna Hrvatska	107,5	107,3	108,1	108,1	108,2	108,7
Grad Zagreb	2882,7	2838,8	2879,3	2880,3	2907,4	2908,0
Zagrebačka županija	109,8	111,8	113,6	113,8	115,0	114,0
Krapinsko-zagorska županija	74,9	76,2	75,5	75,8	75,5	76,0
Varaždinska županija	131,5	133,8	127,8	127,0	128,3	130,7
Koprivničko-križevačka županija	46,7	45,8	45,5	45,4	46,0	43,7
Međimurska županija	196,3	190,0	190,8	188,2	181,3	185,4
Bjelovarsko-bilogorska županija	31,4	31,7	31,5	32,2	31,9	33,7
Virovitičko-podravska županija	22,4	23,3	23,3	23,9	22,8	23,4
Požeško-slavonska županija	18,5	18,9	19,2	19,6	19,6	20,7
Brodsko-posavska županija	40,0	42,5	43,2	43,1	40,9	43,3
Osječko-baranjska županija	55,9	56,6	56,4	55,8	55,9	57,1
Vukovarsko-srijemska županija	35,0	35,4	36,2	37,4	36,1	34,4
Karlovačka županija	29,6	29,7	29,8	29,3	28,4	28,6
Sisačko-moslavačka županija	21,0	21,8	21,5	21,8	21,5	21,7
Jadranska Hrvatska	90,3	90,6	89,6	89,5	89,4	88,7
Primorsko-goranska županija	147,4	146,1	142,4	141,0	140,5	140,5
Ličko-senjska županija	6,4	6,4	6,7	6,7	6,8	6,9
Zadarska županija	46,5	45,8	48,2	49,1	49,3	49,7
Šibensko-kninska županija	38,5	38,2	38,8	38,7	38,5	37,9
Splitsko-dalmatinska županija	141,5	142,5	141,1	143,2	141,2	140,9
Istarska županija	190,9	193,2	189,0	185,6	187,3	183,7
Dubrovačko-neretvanska županija	113,9	116,7	113,5	114,1	115,1	112,7
Republika Hrvatska	100,0	100,0	100,0	100,0	100,0	100,0
Najmanja vrijednost	6,4	6,4	6,7	6,7	6,8	6,9
Najveća vrijednost	2882,7	2838,8	2879,3	2880,3	2907,4	2908,0
Prosječno odstupanje od državne razine	615,5	605,8	614,6	614,8	620,8	620,9

Izvor: obrada autora prema podacima FINA i DZS.

Tablica 32. Prihodi poduzeća po zaposlenom (kn), NUTS2, NUTS3 i RH, 2008., 2009., 2010., 2011., 2012. i 2013.

	2008.	2009.	2010.	2011.	2012.	2013.
Kontinentalna Hrvatska	817.517	743.785	751.740	795.069	797.437	807.159
Grad Zagreb	1.008.161	915.244	926.287	971.243	962.849	981.764
Zagrebačka županija	867.521	757.576	733.183	790.228	794.912	792.299
Krapinsko-zagorska županija	609.884	566.828	550.649	583.110	590.083	601.566
Varaždinska županija	599.686	550.568	556.465	581.290	585.217	576.918
Koprivničko-križevačka županija	566.045	546.942	527.547	585.703	581.643	587.633
Međimurska županija	442.424	413.691	413.845	436.597	442.602	449.721
Bjelovarsko-bilogorska županija	513.131	412.822	421.490	474.237	472.707	481.825
Virovitičko-podravska županija	511.178	447.009	515.715	553.901	607.833	545.192
Požeško-slavonska županija	398.420	383.898	382.615	415.937	431.721	438.504
Brodsko-posavska županija	490.474	448.003	445.341	492.945	502.962	487.317
Osječko-baranjska županija	614.705	553.086	551.011	609.919	616.552	613.204
Vukovarsko-srijemska županija	574.015	522.406	534.736	542.765	581.605	602.625
Karlovačka županija	502.516	484.920	460.936	513.551	500.710	517.702
Sisačko-moslavačka županija	511.075	437.362	485.714	530.078	582.137	519.130
Jadranska Hrvatska	608.672	546.488	548.514	572.329	569.777	550.672
Primorsko-goranska županija	587.646	536.939	540.097	590.375	543.077	537.806
Ličko-senjska županija	394.151	354.825	363.000	380.312	384.020	432.643
Zadarska županija	618.078	547.579	533.507	528.099	518.034	553.335
Šibensko-kninska županija	549.527	484.958	509.235	548.016	539.643	567.367
Splitsko-dalmatinska županija	624.786	549.788	519.601	568.240	613.221	551.330
Istarska županija	682.629	641.476	689.602	651.862	639.715	603.632
Dubrovačko-neretvanska županija	518.287	434.860	442.636	453.574	454.808	474.278
Republika Hrvatska	760.292	689.644	695.722	733.870	735.504	737.057
Najmanja vrijednost	394.151	354.825	363.000	380.312	384.020	432.643
Najveća vrijednost	1.008.161	915.244	926.287	971.243	962.849	981.764
Prosječno odstupanje od državne razine (%)	29,9	30,2	29,9	29,0	28,2	28,3

Izvor: obrada autora prema podacima FINA.

Tablica 33. Prihodi poduzeća po zaposlenom (RH=100), NUTS2, NUTS3 i RH, 2008., 2009., 2010., 2011., 2012. i 2013.

	2008.	2009.	2010.	2011.	2012.	2013.
Kontinentalna Hrvatska	107,5	107,9	108,1	108,3	108,4	109,5
Grad Zagreb	132,6	132,7	133,1	132,3	130,9	133,2
Zagrebačka županija	114,1	109,9	105,4	107,7	108,1	107,5
Krapinsko-zagorska županija	80,2	82,2	79,1	79,5	80,2	81,6
Varaždinska županija	78,9	79,8	80,0	79,2	79,6	78,3
Koprivničko-križevačka županija	74,5	79,3	75,8	79,8	79,1	79,7
Međimurska županija	58,2	60,0	59,5	59,5	60,2	61,0
Bjelovarsko-bilogorska županija	67,5	59,9	60,6	64,6	64,3	65,4
Virovitičko-podravski županija	67,2	64,8	74,1	75,5	82,6	74,0
Požeško-slavonska županija	52,4	55,7	55,0	56,7	58,7	59,5
Brodsko-posavska županija	64,5	65,0	64,0	67,2	68,4	66,1
Osječko-baranjska županija	80,9	80,2	79,2	83,1	83,8	83,2
Vukovarsko-srijemska županija	75,5	75,8	76,9	74,0	79,1	81,8
Karlovačka županija	66,1	70,3	66,3	70,0	68,1	70,2
Sisačko-moslavačka županija	67,2	63,4	69,8	72,2	79,1	70,4
Jadranska Hrvatska	80,1	79,2	78,8	78,0	77,5	74,7
Primorsko-goranska županija	77,3	77,9	77,6	80,4	73,8	73,0
Ličko-senjska županija	51,8	51,5	52,2	51,8	52,2	58,7
Zadarska županija	81,3	79,4	76,7	72,0	70,4	75,1
Šibensko-kninska županija	72,3	70,3	73,2	74,7	73,4	77,0
Splitsko-dalmatinska županija	82,2	79,7	74,7	77,4	83,4	74,8
Istarska županija	89,8	93,0	99,1	88,8	87,0	81,9
Dubrovačko-neretvanska županija	68,2	63,1	63,6	61,8	61,8	64,3
Republika Hrvatska	100,0	100,0	100,0	100,0	100,0	100,0
Najmanja vrijednost	51,8	51,5	52,2	51,8	52,2	58,7
Najveća vrijednost	132,6	132,7	133,1	132,3	130,9	133,2
Prosječno odstupanje od državne razine	18,6	18,6	18,3	17,5	17,3	16,8

Izvor: obrada autora prema podacima FINA.

Tablica 34. Izvoz poduzeća po županijama (udio u RH, %), 2008., 2009., 2010., 2011., 2012. i 2013.

	2008.	2009.	2010.	2011.	2012.	2013.
Kontinentalna Hrvatska	71,0%	71,1%	70,3%	74,3%	74,9%	75,2%
Grad Zagreb	44,6%	45,8%	43,7%	44,7%	44,2%	43,6%
Zagrebačka županija	3,3%	2,2%	3,3%	3,5%	4,1%	4,6%
Krapinsko-zagorska županija	2,2%	2,5%	2,3%	2,4%	2,4%	2,7%
Varaždinska županija	4,4%	4,5%	5,0%	5,6%	5,7%	5,8%
Koprivničko-križevačka županija	1,5%	1,7%	1,6%	1,8%	1,6%	1,9%
Međimurska županija	2,3%	2,3%	2,4%	2,9%	3,0%	3,2%
Bjelovarsko-bilogorska županija	1,1%	1,0%	0,9%	0,8%	0,8%	0,8%
Virovitičko-podravska županija	1,0%	0,8%	0,8%	0,7%	1,0%	0,7%
Požeško-slavonska županija	0,6%	0,6%	0,6%	0,6%	0,7%	0,7%
Brodsko-posavska županija	1,5%	1,7%	1,5%	1,3%	1,7%	1,8%
Osječko-baranjska županija	3,0%	2,9%	2,9%	3,5%	3,6%	3,4%
Vukovarsko-srijemska županija	1,2%	1,3%	1,1%	1,4%	1,3%	1,2%
Karlovačka županija	1,2%	1,5%	1,3%	1,5%	1,5%	1,6%
Sisačko-moslavačka županija	3,1%	2,4%	2,8%	3,5%	3,2%	3,0%
Jadranska Hrvatska	29,0%	28,9%	29,7%	25,7%	25,1%	24,8%
Primorsko-goranska županija	6,7%	6,1%	6,7%	5,5%	6,3%	6,5%
Ličko-senjska županija	0,1%	0,1%	0,1%	0,2%	0,2%	0,2%
Zadarska županija	2,7%	2,7%	2,7%	2,7%	2,4%	2,5%
Šibensko-kninska županija	1,6%	1,3%	1,5%	1,5%	1,5%	1,4%
Splitsko-dalmatinska županija	7,0%	6,0%	5,6%	5,1%	4,2%	4,5%
Istarska županija	8,7%	9,8%	10,4%	8,6%	8,6%	7,9%
Dubrovačko-neretvanska županija	2,1%	2,7%	2,8%	2,2%	2,0%	1,8%
Republika Hrvatska	100,0%	100,0%	100,0%	100,0%	100,0%	100,0%
<i>Najmanja vrijednost</i>	<i>0,1%</i>	<i>0,1%</i>	<i>0,1%</i>	<i>0,2%</i>	<i>0,2%</i>	<i>0,2%</i>
<i>Najveća vrijednost</i>	<i>44,6%</i>	<i>45,8%</i>	<i>43,7%</i>	<i>44,7%</i>	<i>44,2%</i>	<i>43,6%</i>

Izvor: obrada autora prema podacima FINA.

Tablica 35. Koeficijenti pokrivenosti uvoza izvozom, NUTS2, NUTS3 i RH, 2008., 2009., 2010., 2011., 2012. i 2013.

	2008.	2009.	2010.	2011.	2012.	2013.
Kontinentalna Hrvatska	0,7	0,8	0,9	0,9	0,9	1,0
Grad Zagreb	0,6	0,7	0,8	0,8	0,8	0,8
Zagrebačka županija	0,3	0,3	0,5	0,4	0,5	0,6
Krapinsko-zagorska županija	1,1	1,4	1,4	1,6	1,5	1,5
Varaždinska županija	1,0	1,5	1,4	1,2	1,3	1,3
Koprivničko-križevačka županija	1,2	1,3	1,6	1,5	1,5	1,8
Međimurska županija	1,2	1,3	1,5	1,6	1,7	1,8
Bjelovarsko-bilogorska županija	1,3	1,1	1,1	1,2	1,2	1,2
Virovitičko-podravaska županija	1,6	2,2	3,0	1,6	1,8	2,5
Požeško-slavonska županija	1,6	1,9	1,7	1,7	2,0	2,2
Brodsko-posavska županija	1,6	1,6	1,6	1,0	1,3	1,7
Osječko-baranjska županija	1,1	1,2	1,3	1,6	1,8	1,6
Vukovarsko-srijemska županija	0,7	1,2	1,2	1,2	1,2	1,0
Karlovačka županija	1,2	1,6	1,5	1,8	1,7	1,4
Sisačko-moslavačka županija	1,2	1,7	1,7	2,3	2,2	2,9
Jadranska Hrvatska	1,3	1,5	1,7	1,7	1,9	1,9
Primorsko-goranska županija	1,2	1,0	1,3	1,3	1,9	1,8
Ličko-senjska županija	3,0	3,4	1,9	2,7	2,8	2,6
Zadarska županija	2,2	2,8	3,0	2,9	2,6	2,5
Šibensko-kninska županija	1,0	1,4	1,1	1,1	1,2	1,2
Splitsko-dalmatinska županija	1,1	1,3	1,4	1,5	1,5	1,7
Istarska županija	1,2	1,5	1,6	1,6	2,0	1,7
Dubrovačko-neretvanska županija	2,7	5,4	9,5	8,4	9,5	8,6
Republika Hrvatska	0,8	0,9	1,0	1,0	1,1	1,1
<i>Najmanja vrijednost</i>	<i>0,3</i>	<i>0,3</i>	<i>0,5</i>	<i>0,4</i>	<i>0,5</i>	<i>0,6</i>
<i>Najveća vrijednost</i>	<i>3,0</i>	<i>5,4</i>	<i>9,5</i>	<i>8,4</i>	<i>9,5</i>	<i>8,6</i>

Tablica 36. Investicije po poduzeću (kn) NUTS2, NUTS3 i RH, 2008., 2009., 2010., 2011., 2012. i 2013.

	2008.	2009.	2010.	2011.	2012.	2013.
Kontinentalna Hrvatska	881.411	717.211	496.749	413.241	439.091	468.771
Grad Zagreb	1.188.301	1.062.466	684.584	510.639	548.782	633.712
Zagrebačka županija	519.532	266.859	184.371	242.913	234.501	203.415
Krapinsko-zagorska županija	705.776	323.909	235.465	273.524	700.258	254.594
Varaždinska županija	670.088	350.402	401.629	414.742	363.891	324.777
Koprivničko-križevačka županija	482.701	360.714	233.387	232.717	241.244	193.772
Međimurska županija	379.130	252.851	244.720	218.997	217.803	246.058
Bjelovarsko-bilogorska županija	401.815	248.296	219.890	170.465	141.919	140.185
Virovitičko-podravska županija	478.824	335.962	181.260	191.292	355.942	210.088
Požeško-slavonska županija	469.178	290.649	324.140	196.672	273.790	268.580
Brodsko-posavska županija	346.362	248.379	142.464	170.784	308.351	303.303
Osječko-baranjska županija	683.191	459.698	433.321	508.088	416.586	456.184
Vukovarsko-srijemska županija	646.567	412.595	394.684	448.196	269.776	255.179
Karlovačka županija	310.017	254.583	325.008	304.796	343.707	359.335
Sisačko-moslavačka županija	381.721	375.343	237.649	206.198	192.506	221.033
Jadranska Hrvatska	448.164	311.475	225.035	212.530	205.029	215.035
Primorsko-goranska županija	445.700	347.294	247.380	256.873	256.082	264.411
Ličko-senjska županija	1.030.023	339.307	227.096	318.415	355.239	337.992
Zadarska županija	593.314	586.332	238.620	441.818	235.918	298.563
Šibensko-kninska županija	377.886	394.440	255.381	205.506	129.275	154.839
Splitsko-dalmatinska županija	407.144	204.993	178.029	151.899	171.104	169.802
Istarska županija	403.366	300.966	279.347	202.748	216.637	216.747
Dubrovačko-neretvanska županija	523.222	309.165	145.083	104.725	144.666	166.711
Republika Hrvatska	710.685	556.782	390.507	334.820	347.793	370.482
Najmanja vrijednost	310.017	204.993	142.464	104.725	129.275	140.185
Najveća vrijednost	1.188.301	1.062.466	684.584	510.639	700.258	633.712
Prosječno odstupanje od državne razine (%)	38,4	46,4	42,3	39,4	42,0	40,2

Izvor: obrada autora prema podacima FINA.

Tablica 37. Investicije po poduzeću (RH=100) NUTS2, NUTS3 i RH, 2008., 2009., 2010., 2011., 2012. i 2013.

	2008.	2009.	2010.	2011.	2012.	2013.
Kontinentalna Hrvatska	124,0	128,8	127,2	123,4	126,3	126,5
Grad Zagreb	167,2	190,8	175,3	152,5	157,8	171,1
Zagrebačka županija	73,1	47,9	47,2	72,6	67,4	54,9
Krapinsko-zagorska županija	99,3	58,2	60,3	81,7	201,3	68,7
Varaždinska županija	94,3	62,9	102,8	123,9	104,6	87,7
Koprivničko-križevačka županija	67,9	64,8	59,8	69,5	69,4	52,3
Međimurska županija	53,3	45,4	62,7	65,4	62,6	66,4
Bjelovarsko-bilogorska županija	56,5	44,6	56,3	50,9	40,8	37,8
Virovitičko-podravka županija	67,4	60,3	46,4	57,1	102,3	56,7
Požeško-slavonska županija	66,0	52,2	83,0	58,7	78,7	72,5
Brodsko-posavska županija	48,7	44,6	36,5	51,0	88,7	81,9
Osječko-baranjska županija	96,1	82,6	111,0	151,7	119,8	123,1
Vukovarsko-srijemska županija	91,0	74,1	101,1	133,9	77,6	68,9
Karlovačka županija	43,6	45,7	83,2	91,0	98,8	97,0
Sisačko-moslavačka županija	53,7	67,4	60,9	61,6	55,4	59,7
Jadranska Hrvatska	63,1	55,9	57,6	63,5	59,0	58,0
Primorsko-goranska županija	62,7	62,4	63,3	76,7	73,6	71,4
Ličko-senjska županija	144,9	60,9	58,2	95,1	102,1	91,2
Zadarska županija	83,5	105,3	61,1	132,0	67,8	80,6
Šibensko-kninska županija	53,2	70,8	65,4	61,4	37,2	41,8
Splitsko-dalmatinska županija	57,3	36,8	45,6	45,4	49,2	45,8
Istarska županija	56,8	54,1	71,5	60,6	62,3	58,5
Dubrovačko-neretvanska županija	73,6	55,5	37,2	31,3	41,6	45,0
Republika Hrvatska	100,0	100,0	100,0	100,0	100,0	100,0
Najmanja vrijednost	43,6	36,8	36,5	31,3	37,2	37,8
Najveća vrijednost	167,2	190,8	175,3	152,5	201,3	171,1
Prosječno odstupanje od državne razine	31,2	32,4	31,5	36,0	39,7	30,5

Izvor: obrada autora prema podacima FINA.

Tablica 38. Investicije po zaposlenom (kn) NUTS2, NUTS3 i RH, 2008., 2009., 2010., 2011., 2012. i 2013.

	2008.	2009.	2010.	2011.	2012.	2013.
Kontinentalna Hrvatska	70.645	61.362	46.998	40.177	43.115	48.128
Grad Zagreb	95.521	88.333	62.815	48.409	52.585	62.976
Zagrebačka županija	56.587	33.386	25.736	33.608	31.672	27.923
Krapinsko-zagorska županija	55.792	27.528	21.780	26.303	67.914	25.658
Varaždinska županija	45.227	25.956	31.043	31.724	28.409	26.821
Koprivničko-križevačka županija	31.338	24.887	18.015	19.730	20.690	16.869
Međimurska županija	31.492	22.454	23.611	21.391	20.938	24.698
Bjelovarsko-bilogorska županija	29.966	21.256	20.519	16.565	13.895	15.248
Virovitičko-podravna županija	35.263	27.748	18.527	19.954	39.351	25.601
Požeško-slavonska županija	27.993	19.015	24.003	15.686	22.522	24.360
Brodsko-posavska županija	25.002	20.040	13.224	16.611	28.692	31.706
Osječko-baranjska županija	51.546	38.668	40.699	48.206	42.281	50.243
Vukovarsko-srijemska županija	45.995	32.053	34.504	40.976	24.835	23.731
Karlovačka županija	31.077	28.425	39.267	38.125	40.616	43.900
Sisačko-moslavačka županija	26.897	29.358	21.081	18.464	17.966	22.587
Jadranska Hrvatska	61.893	46.081	35.923	34.976	34.452	37.114
Primorsko-goranska županija	56.320	45.003	34.802	36.605	36.781	40.193
Ličko-senjska županija	122.252	42.100	31.192	41.684	48.488	56.776
Zadarska županija	78.195	79.507	36.286	67.915	36.846	48.525
Šibensko-kninska županija	55.086	61.562	44.156	36.179	23.550	27.769
Splitsko-dalmatinska županija	50.755	28.667	26.212	24.112	27.980	28.058
Istarska županija	70.749	57.227	56.431	41.023	44.689	44.748
Dubrovačko-neretvanska županija	76.763	47.344	25.273	19.018	26.744	31.952
Republika Hrvatska	68.247	57.168	43.945	38.748	40.758	45.118
<i>Najmanja vrijednost</i>	<i>25.002</i>	<i>19.015</i>	<i>13.224</i>	<i>15.686</i>	<i>13.895</i>	<i>15.248</i>
<i>Najveća vrijednost</i>	<i>122.252</i>	<i>88.333</i>	<i>62.815</i>	<i>67.915</i>	<i>67.914</i>	<i>62.976</i>
<i>Prosječno odstupanje od državne razine (%)</i>	<i>42,8</i>	<i>46,8</i>	<i>40,8</i>	<i>39,2</i>	<i>36,5</i>	<i>38,6</i>

Izvor: obrada autora prema podacima FINA.

Tablica 39. Investicije po zaposlenom (RH=100) NUTS2, NUTS3 i RH, 2008., 2009., 2010., 2011., 2012. i 2013.

	2008.	2009.	2010.	2011.	2012.	2013.
Kontinentalna Hrvatska	103,5	107,3	106,9	103,7	105,8	106,7
Grad Zagreb	140,0	154,5	142,9	124,9	129,0	139,6
Zagrebačka županija	82,9	58,4	58,6	86,7	77,7	61,9
Krapinsko-zagorska županija	81,7	48,2	49,6	67,9	166,6	56,9
Varaždinska županija	66,3	45,4	70,6	81,9	69,7	59,4
Koprivničko-križevačka županija	45,9	43,5	41,0	50,9	50,8	37,4
Međimurska županija	46,1	39,3	53,7	55,2	51,4	54,7
Bjelovarsko-bilogorska županija	43,9	37,2	46,7	42,7	34,1	33,8
Virovitičko-podravaska županija	51,7	48,5	42,2	51,5	96,5	56,7
Požeško-slavonska županija	41,0	33,3	54,6	40,5	55,3	54,0
Brodsko-posavska županija	36,6	35,1	30,1	42,9	70,4	70,3
Osječko-baranjska županija	75,5	67,6	92,6	124,4	103,7	111,4
Vukovarsko-srijemska županija	67,4	56,1	78,5	105,7	60,9	52,6
Karlovačka županija	45,5	49,7	89,4	98,4	99,7	97,3
Jadranska Hrvatska	90,7	80,6	81,7	90,3	84,5	82,3
Primorsko-goranska županija	82,5	78,7	79,2	94,5	90,2	89,1
Ličko-senjska županija	179,1	73,6	71,0	107,6	119,0	125,8
Zadarska županija	114,6	139,1	82,6	175,3	90,4	107,6
Šibensko-kninska županija	80,7	107,7	100,5	93,4	57,8	61,5
Splitsko-dalmatinska županija	74,4	50,1	59,6	62,2	68,6	62,2
Istarska županija	103,7	100,1	128,4	105,9	109,6	99,2
Dubrovačko-neretvanska županija	112,5	82,8	57,5	49,1	65,6	70,8
Republika Hrvatska	100,0	100,0	100,0	100,0	100,0	100,0
<i>Najmanja vrijednost</i>	<i>36,6</i>	<i>33,3</i>	<i>30,1</i>	<i>40,5</i>	<i>34,1</i>	<i>33,8</i>
<i>Najveća vrijednost</i>	<i>179,1</i>	<i>154,5</i>	<i>142,9</i>	<i>175,3</i>	<i>166,6</i>	<i>139,6</i>
<i>Prosječno odstupanje od državne razine (%)</i>	<i>36,7</i>	<i>34,3</i>	<i>28,9</i>	<i>35,4</i>	<i>31,9</i>	<i>29,3</i>

Izvor: obrada autora prema podacima FINA.

Tablica 40. Prosječne neto plaće (kn) isplaćene kod poduzetnika NUTS2, NUTS3 i RH, 2008., 2009., 2010., 2011., 2012. i 2013.

	2008.	2009.	2010.	2011.	2012.	2013.
Kontinentalna Hrvatska	3.790	3.881	3.933	4.013	4.068	4.117
Grad Zagreb	5.437	5.543	5.530	5.608	5.572	5.578
Zagrebačka županija	4.434	4.196	4.481	4.653	4.666	4.674
Krapinsko-zagorska županija	3.773	3.890	3.846	3.938	3.999	4.137
Varaždinska županija	3.627	3.602	3.663	3.722	3.719	3.789
Koprivničko-križevačka županija	4.102	4.187	4.154	4.349	4.389	4.333
Međimurska županija	3.434	3.590	3.639	3.733	3.760	3.835
Bjelovarsko-bilogorska županija	3.415	3.445	3.439	3.509	3.531	3.572
Virovitičko-podravaska županija	3.269	3.320	3.400	3.364	3.488	3.546
Požeško-slavonska županija	3.411	3.465	3.505	3.579	3.702	3.817
Brodsko-posavska županija	3.336	3.889	4.091	4.032	4.221	4.338
Osječko-baranjska županija	3.675	3.787	3.722	3.882	3.955	3.965
Vukovarsko-srijemska županija	3.406	3.385	3.500	3.541	3.628	3.608
Karlovačka županija	3.779	4.101	4.083	4.180	4.335	4.476
Sisačko-moslavačka županija	3.966	3.932	4.011	4.094	3.992	3.970
Jadranska Hrvatska	4.159	4.240	4.277	4.300	4.386	4.338
Primorsko-goranska županija	4.315	4.362	4.375	4.280	4.502	4.617
Ličko-senjska županija	3.450	3.582	3.645	3.747	3.811	3.632
Zadarska županija	4.407	4.587	4.707	4.580	4.528	4.434
Šibensko-kninska županija	3.898	4.020	3.985	4.021	4.152	4.172
Splitsko-dalmatinska županija	3.989	4.060	4.077	4.169	4.214	4.060
Istarska županija	4.540	4.598	4.647	4.679	4.836	4.793
Dubrovačko-neretvanska županija	4.515	4.475	4.500	4.625	4.659	4.656
Republika Hrvatska	4.159	4.001	4.048	4.109	4.174	4.778
<i>Najmanja vrijednost</i>	3.269	3.320	3.400	3.364	3.488	3.546
<i>Najveća vrijednost</i>	5.437	5.543	5.530	5.608	5.572	5.578
<i>Prosječno odstupanje od državne razine (%)</i>	14,1	12,8	12,7	12,4	11,9	16,1

Izvor: obrada autora prema podacima FINA.

Tablica 41. Prosječne neto plaće (RH=100) isplaćene kod poduzetnika NUTS2, NUTS3 i RH, 2008., 2009., 2010., 2011., 2012. i 2013.

	2008.	2009.	2010.	2011.	2012.	2013.
Kontinentalna Hrvatska	91,1	97,0	97,2	97,7	97,5	86,2
Grad Zagreb	130,7	138,5	136,6	136,5	133,5	116,7
Zagrebačka županija	106,6	104,9	110,7	113,2	111,8	97,8
Krapinsko-zagorska županija	90,7	97,2	95,0	95,8	95,8	86,6
Varaždinska županija	87,2	90,0	90,5	90,6	89,1	79,3
Koprivničko-križevačka županija	98,6	104,7	102,6	105,8	105,1	90,7
Međimurska županija	82,6	89,7	89,9	90,9	90,1	80,3
Bjelovarsko-bilogorska županija	82,1	86,1	85,0	85,4	84,6	74,7
Virovitičko-podravskaa županija	78,6	83,0	84,0	81,9	83,6	74,2
Požeško-slavonska županija	82,0	86,6	86,6	87,1	88,7	79,9
Brodsko-posavska županija	80,2	97,2	101,1	98,1	101,1	90,8
Osječko-baranjska županija	88,4	94,7	92,0	94,5	94,8	83,0
Vukovarsko-srijemska županija	81,9	84,6	86,5	86,2	86,9	75,5
Karlovačka županija	90,9	102,5	100,9	101,7	103,8	93,7
Sisačko-moslavačka županija	95,4	98,3	99,1	99,6	95,6	83,1
Jadranska Hrvatska	100,0	106,0	105,7	104,7	105,1	90,8
Primorsko-goranska županija	103,8	109,0	108,1	104,2	107,8	96,6
Ličko-senjska županija	82,9	89,5	90,0	91,2	91,3	76,0
Zadarska županija	106,0	114,7	116,3	111,5	108,5	92,8
Šibensko-kninska županija	93,7	100,5	98,5	97,9	99,5	87,3
Splitsko-dalmatinska županija	95,9	101,5	100,7	101,5	101,0	85,0
Istarska županija	109,2	114,9	114,8	113,9	115,9	100,3
Dubrovačko-neretvanska županija	108,6	111,8	111,2	112,6	111,6	97,5
Republika Hrvatska	100,0	100,0	100,0	100,0	100,0	100,0
<i>Najmanja vrijednost</i>	78,6	83,0	84,0	81,9	83,6	74,2
<i>Najveća vrijednost</i>	130,7	138,5	136,6	136,5	133,5	116,7
<i>Prosječno odstupanje od državne razine</i>	13,1	13,2	13,0	12,7	12,2	10,6

Inovacijski potencijal regija

Tablica 42. Zaštita industrijskog i intelektualnog vlasništva, NUTS2, NUTS3 i RH, 2008.-2013. godina

	Prijavljeni patenti		Priznati patenti po županijama		Konsenzualni patenti		Priznati žigovi		Priznati dizajn	
	ukupno	%	ukupno	%	ukupno	%	ukupno	%	ukupno	%
Kontinentalna Hrvatska	1070	70,3%	78	63,9%	384	66,2%	6763	81,2%	839	74,8%
Grad Zagreb i Zagrebačka županija	617	40,5%	55	45,1%	196	33,8%	5432	65,2%	583	52,0%
Krapinsko-zagorska županija	20	1,3%	1	0,8%	2	0,3%	75	0,9%	21	1,9%
Varaždinska županija	41	2,7%	5	4,1%	26	4,5%	300	3,6%	29	2,6%
Koprivničko-križevačka županija	12	0,8%	1	0,8%	9	1,6%	218	2,6%	3	0,3%
Međimurska županija	66	4,3%	2	1,6%	18	3,1%	68	0,8%	33	2,9%
Bjelovarsko-bilogorska županija	14	0,9%	0	0,0%	2	0,3%	59	0,7%	35	3,1%
Virovitičko-podravska županija	36	2,4%	0	0,0%	11	1,9%	52	0,6%	4	0,4%
Požeško-slavonska županija	5	0,3%	2	1,6%	6	1,0%	38	0,5%	13	1,2%
Brodsko-posavska županija	53	3,5%	0	0,0%	9	1,6%	58	0,7%	19	1,7%
Osječko-baranjska županija	90	5,9%	3	2,5%	29	5,0%	259	3,1%	50	4,5%
Vukovarsko-srijemska županija	42	2,8%	3	2,5%	16	2,8%	71	0,9%	14	1,2%
Karlovačka županija	48	3,2%	3	2,5%	22	3,8%	75	0,9%	23	2,0%
Sisačko-moslavačka županija	26	1,7%	3	2,5%	4	0,7%	58	0,7%	12	1,1%
Jadranska Hrvatska	453	29,7%	44	36,1%	196	33,8%	1553	18,6%	280	25,0%
Primorsko-goranska županija	208	13,7%	9	7,4%	74	12,8%	467	5,6%	101	9,0%
Ličko-senjska županija	2	0,1%	0	0,0%	2	0,3%	16	0,2%	3	0,3%
Zadarska županija	12	0,8%	2	1,6%	2	0,3%	125	1,5%	17	1,5%
Šibensko-kninska županija	15	1,0%	4	3,3%	1	0,2%	32	0,4%	6	0,5%
Splitsko-dalmatinska županija	129	8,5%	20	16,4%	64	11,0%	470	5,6%	70	6,2%
Istarska županija	77	5,1%	6	4,9%	27	4,7%	358	4,3%	69	6,1%
Dubrovačko-neretvanska županija	10	0,7%	3	2,5%	5	0,9%	85	1,0%	14	1,2%
Republika Hrvatska	1523	100,0%	122	100,0%	580	100,0%	8333	100,0%	1122	

Izvor: DZIV, obrada autora.

Tablica 43. Izdaci poduzetnika za razvoj, tisuće kuna NUTS2, NUTS3 i RH, 2008.-2013. godina

	2008.	2009.	2010.	2011.	2012.	2013.	Indeks 2013./2008.
Kontinentalna Hrvatska	439.366	460.136	168.306	195.192	219.307	230.450	52,5
Grad Zagreb	104.058	109.229	59.281	65.362	111.850	112.712	108,3
Zagrebačka županija	4.605	4.833	6.259	26.816	7.560	7.769	168,7
Krapinsko-zagorska županija	3.824	1.358	833	906	1.497	5.233	136,9
Varaždinska županija	6.120	7.049	8.845	10.724	9.765	8.195	133,9
Koprivničko-križevačka županija	407	1.598	5.765	7.150	8.446	10.421	2558,2
Međimurska županija	1.176	1.921	2.774	9.986	3.420	2.751	234,0
Bjelovarsko-bilogorska županija	4.545	5.362	6.343	3.586	2.308	3.171	69,8
Virovitičko-podravaska županija	694	669	526	662	3.014	1.156	166,5
Požeško-slavonska županija	272.269	272.866	7.861	2.602	285	92	0,0
Brodsko-posavska županija	5.259	4.442	24.615	5.483	5.971	8.443	160,5
Osječko-baranjska županija	9.972	12.014	11.803	12.501	15.497	17.265	173,1
Vukovarsko-srijemska županija	14.909	17.902	20.783	33.722	32.366	32.039	214,9
Karlovačka županija	6.585	9.096	7.532	10.140	8.555	11.959	181,6
Sisačko-moslavačka županija	4.942	11.793	5.085	5.552	8.772	9.244	187,1
Jadranska Hrvatska	211.860	202.774	183.366	198.206	179.653	182.668	86,2
Primorsko-goranska županija	25.099	13.335	8.830	13.161	20.026	62.884	250,5
Ličko-senjska županija	203	1.050	920	290	704	2.468	1213,7
Zadarska županija	13.099	9.719	16.025	16.470	17.996	10.037	76,6
Šibensko-kninska županija	3.642	5.148	2.736	1.717	2.477	2.032	55,8
Splitsko-dalmatinska županija	107.561	129.510	97.217	98.733	66.981	58.862	54,7
Istarska županija	54.156	36.149	46.752	55.354	57.876	26.914	49,7
Dubrovačko-neretvanska županija	8.099	7.862	10.886	12.481	13.592	19.471	240,4
Republika Hrvatska	651.226	662.909	351.671	393.398	398.960	413.118	63,4
Najmanja vrijednost	203	669	526	290	285	92	0
Najveća vrijednost	272.269	272.866	97.217	98.733	111.850	112.712	2558,0
Prosjek županija	31.011	31.567	16.746	18.733	18.998	19.672	306
<i>Prosječno odstupanje od prosjeka (%)</i>	<i>204,8</i>	<i>206,2</i>	<i>141,6</i>	<i>134,9</i>	<i>146,1</i>	<i>139,8</i>	<i>186,3</i>

Izvor: FINA, obrada autora.

Tablica 44. Izdaci poduzetnika za razvoj (udio u RH) NUTS2, NUTS3 i RH, 2008.-2013. godina

	2008.	2009.	2010.	2011.	2012.	2013.
Kontinentalna Hrvatska	67,5%	69,4%	47,9%	49,6%	55,0%	55,8%
Grad Zagreb	16,0%	16,5%	16,9%	16,6%	28,0%	27,3%
Zagrebačka županija	0,7%	0,7%	1,8%	6,8%	1,9%	1,9%
Krapinsko-zagorska županija	0,6%	0,2%	0,2%	0,2%	0,4%	1,3%
Varaždinska županija	0,9%	1,1%	2,5%	2,7%	2,4%	2,0%
Koprivničko-križevačka županija	0,1%	0,2%	1,6%	1,8%	2,1%	2,5%
Međimurska županija	0,2%	0,3%	0,8%	2,5%	0,9%	0,7%
Bjelovarsko-bilogorska županija	0,7%	0,8%	1,8%	0,9%	0,6%	0,8%
Virovitičko-podravska županija	0,1%	0,1%	0,1%	0,2%	0,8%	0,3%
Požeško-slavonska županija	41,8%	41,2%	2,2%	0,7%	0,1%	0,0%
Brodsko-posavska županija	0,8%	0,7%	7,0%	1,4%	1,5%	2,0%
Osječko-baranjska županija	1,5%	1,8%	3,4%	3,2%	3,9%	4,2%
Vukovarsko-srijemska županija	2,3%	2,7%	5,9%	8,6%	8,1%	7,8%
Karlovačka županija	1,0%	1,4%	2,1%	2,6%	2,1%	2,9%
Sisačko-moslavačka županija	0,8%	1,8%	1,4%	1,4%	2,2%	2,2%
Jadranska Hrvatska	32,5%	30,6%	52,1%	50,4%	45,0%	44,2%
Primorsko-goranska županija	3,9%	2,0%	2,5%	3,3%	5,0%	15,2%
Ličko-senjska županija	0,0%	0,2%	0,3%	0,1%	0,2%	0,6%
Zadarska županija	2,0%	1,5%	4,6%	4,2%	4,5%	2,4%
Šibensko-kninska županija	0,6%	0,8%	0,8%	0,4%	0,6%	0,5%
Splitsko-dalmatinska županija	16,5%	19,5%	27,6%	25,1%	16,8%	14,2%
Istarska županija	8,3%	5,5%	13,3%	14,1%	14,5%	6,5%
Dubrovačko-neretvanska županija	1,2%	1,2%	3,1%	3,2%	3,4%	4,7%
Republika Hrvatska	100,0%	100,0%	100,0%	100,0%	100,0%	100,0%

Izvor: FINA, obrada autora.

Tablica 45. Zaposleni u istraživanju i razvoju (udio u RH) NUTS2, NUTS3 i RH, 2008.-2013. godina

	2008.	2009.	2010.	2011.	2012.	2013.
Kontinentalna Hrvatska	95,3%	96,5%	95,4%	94,7%	85,1%	84,1%
Grad Zagreb	81,1%	81,9%	80,5%	77,5%	68,9%	66,2%
Zagrebačka županija	4,4%	3,8%	4,8%	5,3%	5,1%	5,2%
Krapinsko-zagorska županija	0,4%	0,4%	0,2%	0,2%	0,3%	0,3%
Varaždinska županija	0,2%	0,2%	0,0%	0,1%	0,3%	0,3%
Koprivničko-križevačka županija	0,0%	0,0%	0,0%	0,1%	0,1%	0,1%
Međimurska županija	0,0%	0,0%	0,0%	0,0%	0,0%	0,0%
Bjelovarsko-bilogorska županija	0,0%	0,1%	0,1%	0,0%	0,1%	0,0%
Virovitičko-podravska županija	0,0%	0,0%	0,0%	0,0%	0,0%	0,0%
Požeško-slavonska županija	0,0%	0,0%	0,0%	0,0%	0,0%	0,0%
Brodsko-posavska županija	0,7%	1,0%	1,0%	0,7%	0,1%	1,0%
Osječko-baranjska županija	8,0%	8,5%	8,7%	10,0%	9,6%	10,1%
Vukovarsko-srijemska županija	0,0%	0,0%	0,0%	0,0%	0,0%	0,1%
Karlovačka županija	0,1%	0,1%	0,1%	0,1%	0,1%	0,1%
Sisačko-moslavačka županija	0,5%	0,5%	0,1%	0,6%	0,6%	0,5%
Jadranska Hrvatska	4,7%	3,5%	4,6%	5,3%	14,9%	15,9%
Primorsko-goranska županija	1,5%	1,0%	1,4%	1,9%	11,0%	12,1%
Ličko-senjska županija	0,0%	0,0%	0,0%	0,0%	0,0%	0,0%
Zadarska županija	0,0%	0,1%	0,2%	0,1%	0,1%	0,3%
Šibensko-kninska županija	0,0%	0,0%	0,0%	0,0%	0,0%	0,0%
Splitsko-dalmatinska županija	1,3%	0,9%	1,4%	1,6%	1,6%	1,8%
Istarska županija	1,1%	1,0%	1,3%	1,4%	1,4%	1,4%
Dubrovačko-neretvanska županija	0,8%	0,6%	0,3%	0,3%	0,9%	0,3%
Republika Hrvatska	100,0%	100,0%	100,0%	100,0%	#####	100,0%

Izvor: FINA, obrada autora.

Tablica 46. Zaposleni u istraživanju i razvoju kao postotak ukupnog broja zaposlenih NUTS2, NUTS regije i RH, 2008.-2013. godina

	2008.	2009.	2010.	2011.	2012.	2013.
Kontinentalna Hrvatska	0,5%	0,5%	0,4%	0,4%	0,4%	0,4%
Grad Zagreb	0,7%	0,7%	0,7%	0,6%	0,6%	0,5%
Zagrebačka županija	0,3%	0,3%	0,3%	0,3%	0,3%	0,3%
Krapinsko-zagorska županija	0,1%	0,1%	0,0%	0,0%	0,1%	0,1%
Varaždinska županija	0,0%	0,0%	0,0%	0,0%	0,0%	0,0%
Koprivničko-križevačka županija	0,0%	0,0%	0,0%	0,0%	0,0%	0,0%
Međimurska županija	0,0%	0,0%	0,0%	0,0%	0,0%	0,0%
Bjelovarsko-bilogorska županija	0,0%	0,0%	0,0%	0,0%	0,0%	0,0%
Virovitičko-podravska županija	0,0%	0,0%	0,0%	0,0%	0,0%	0,0%
Požeško-slavonska županija	0,0%	0,0%	0,0%	0,0%	0,0%	0,0%
Brodsko-posavska županija	0,1%	0,2%	0,2%	0,1%	0,0%	0,2%
Osječko-baranjska županija	0,5%	0,6%	0,6%	0,6%	0,7%	0,7%
Vukovarsko-srijemska županija	0,0%	0,0%	0,0%	0,0%	0,0%	0,0%
Karlovačka županija	0,0%	0,0%	0,0%	0,0%	0,0%	0,0%
Sisačko-moslavačka županija	0,1%	0,1%	0,0%	0,1%	0,1%	0,1%
Jadranska Hrvatska	0,1%	0,0%	0,1%	0,1%	0,2%	0,2%
Primorsko-goranska županija	0,1%	0,0%	0,1%	0,1%	0,5%	0,6%
Ličko-senjska županija	0,0%	0,0%	0,0%	0,0%	0,0%	0,0%
Zadarska županija	0,0%	0,0%	0,0%	0,0%	0,0%	0,0%
Šibensko-kninska županija	0,0%	0,0%	0,0%	0,0%	0,0%	0,0%
Splitsko-dalmatinska županija	0,1%	0,0%	0,1%	0,1%	0,1%	0,1%
Istarska županija	0,1%	0,1%	0,1%	0,1%	0,1%	0,1%
Dubrovačko-neretvanska županija	0,3%	0,2%	0,1%	0,1%	0,4%	0,1%
Republika Hrvatska	0,3%	0,3%	0,3%	0,3%	0,3%	0,3%

Izvor: FINA, obrada autora.

Tablica 47. Regionalna specijalizacija u djelatnosti istraživanja i razvoja, NUTS2, NUTS regije i RH, 2008.-2013. godina

	2008.	2009.	2010.	2011.	2012.	2013.
Kontinentalna Hrvatska	1,3	1,3	1,3	1,3	1,2	1,2
Grad Zagreb	2,1	2,1	2,0	1,9	1,7	1,6
Zagrebačka županija	0,8	0,8	1,0	1,0	0,9	1,0
Krapinsko-zagorska županija	0,2	0,2	0,1	0,1	0,2	0,2
Varaždinska županija	0,0	0,0	0,0	0,0	0,1	0,1
Koprivničko-križevačka županija	0,0	0,0	0,0	0,1	0,0	0,1
Međimurska županija	0,0	0,0	0,0	0,0	0,0	0,0
Bjelovarsko-bilogorska županija	0,0	0,1	0,0	0,0	0,0	0,0
Virovitičko-podravna županija	0,0	0,0	0,0	0,0	0,0	0,0
Požeško-slavonska županija	0,0	0,0	0,0	0,0	0,0	0,0
Brodsko-posavska županija	0,4	0,5	0,5	0,4	0,1	0,6
Osječko-baranjska županija	1,5	1,7	1,7	2,0	2,0	2,2
Vukovarsko-srijemska županija	0,0	0,0	0,0	0,0	0,0	0,1
Karlovačka županija	0,1	0,1	0,0	0,0	0,0	0,0
Sisačko-moslavačka županija	0,2	0,2	0,0	0,3	0,3	0,3
Jadranska Hrvatska	0,2	0,1	0,2	0,2	0,5	0,6
Primorsko-goranska županija	0,2	0,1	0,2	0,3	1,5	1,7
Ličko-senjska županija	0,0	0,0	0,0	0,0	0,0	0,0
Zadarska županija	0,0	0,0	0,1	0,0	0,0	0,1
Šibensko-kninska županija	0,0	0,0	0,0	0,0	0,0	0,0
Splitsko-dalmatinska županija	0,1	0,1	0,2	0,2	0,2	0,2
Istarska županija	0,2	0,2	0,2	0,3	0,3	0,3
Dubrovačko-neretvanska županija	0,3	0,2	0,1	0,1	0,4	0,1
Republika Hrvatska	1,0	1,0	1,0	1,0	1,0	1,0

Izvor: FINA, obrada autora.

Tablica 48. Poduzeća registrirana u ICT industriji, NUTS2 i NUTS3 regije, RH, 2008.-2013.

	2008.	2009.	2010.	2011.	2012.	2013.
Kontinentalna Hrvatska	2.045	2.252	2.450	2.608	2.724	2.980
Grad Zagreb	1.399	1.527	1.670	1.796	1.876	2.015
Zagrebačka županija	177	181	203	222	225	262
Krapinsko-zagorska županija	32	34	34	11	39	40
Varaždinska županija	89	99	101	114	121	133
Koprivničko-križevačka županija	22	21	14	25	31	31
Međimurska županija	58	73	72	79	77	94
Bjelovarsko-bilogorska županija	22	41	56	41	43	47
Virovitičko-podravskaa županija	8	9	10	10	9	12
Požeško-slavonska županija	12	23	22	25	25	23
Brodsko-posavska županija	39	38	42	43	37	41
Osječko-baranjska županija	85	90	93	103	106	123
Vukovarsko-srijemska županija	23	27	33	36	40	44
Karlovačka županija	39	41	50	50	46	57
Sisačko-moslavačka županija	40	48	50	53	49	58
Jadranska Hrvatska	696	747	795	846	860	956
Primorsko-goranska županija	209	224	238	248	257	287
Ličko-senjska županija	8	11	14	14	12	13
Zadarska županija	34	40	40	40	37	40
Šibensko-kninska županija	26	17	23	27	26	29
Splitsko-dalmatinska županija	200	216	245	264	277	310
Istarska županija	164	170	174	186	180	199
Dubrovačko-neretvanska županija	55	69	61	67	71	78
Republika Hrvatska	2.741	2.999	3.245	3.454	3.584	3.936
<i>Najmanja vrijednost</i>	<i>8</i>	<i>9</i>	<i>10</i>	<i>10</i>	<i>9</i>	<i>12</i>
<i>Najveća vrijednost</i>	<i>1.399</i>	<i>1.527</i>	<i>1.670</i>	<i>1.796</i>	<i>1.876</i>	<i>2.015</i>
<i>Prosjek županija</i>	<i>99,4</i>	<i>106,7</i>	<i>113,6</i>	<i>120,9</i>	<i>122,9</i>	<i>136,6</i>
<i>Prosječno odstupanje od prosjeka</i>	<i>299,4</i>	<i>303,8</i>	<i>312,5</i>	<i>316,2</i>	<i>324,8</i>	<i>313,9</i>
<i>Prosječno odstupanje od prosjeka</i>	<i>297,7</i>	<i>324,2</i>	<i>354,9</i>	<i>382,2</i>	<i>399,1</i>	<i>428,7</i>

Napomena: Za svrstavanje poduzeća u ICT industriju korištena je metodologija OECD-a temeljena na NKD klasifikaciji. U ICT industriju svrstane su sljedeće djelatnosti: C26 - Proizvodnja računala te elektroničkih i optičkih proizvoda; J582 - Izdavanje softvera; J61 –Telekomunikacije; J62 - Računalno programiranje, savjetovanje i djelatnosti povezane s njima; J631 - Obrada podataka, usluge poslužitelja i djelatnosti povezane s njima; internetski portali; S95 - Popravak računala i komunikacijske opreme.

Izvor: FINA, obrada autora

Tablica 49. Poduzeća registrirana u ICT industriji, NUTS2 i NUTS3 regije, (RH=100), 2008.-2013.

	2008.	2009.	2010.	2011.	2012.	2013.
Kontinentalna Hrvatska	74,6%	75,1%	75,5%	75,5%	76,0%	75,7%
Grad Zagreb	51,0%	50,9%	51,5%	52,0%	52,3%	51,2%
Zagrebačka županija	6,5%	6,0%	6,3%	6,4%	6,3%	6,7%
Krapinsko-zagorska županija	1,2%	1,1%	1,0%	0,3%	1,1%	1,0%
Varaždinska županija	3,2%	3,3%	3,1%	3,3%	3,4%	3,4%
Koprivničko-križevačka županija	0,8%	0,7%	0,4%	0,7%	0,9%	0,8%
Međimurska županija	2,1%	2,4%	2,2%	2,3%	2,1%	2,4%
Bjelovarsko-bilogorska županija	0,8%	1,4%	1,7%	1,2%	1,2%	1,2%
Virovitičko-podravskaa županija	0,3%	0,3%	0,3%	0,3%	0,3%	0,3%
Požeško-slavonska županija	0,4%	0,8%	0,7%	0,7%	0,7%	0,6%
Brodsko-posavska županija	1,4%	1,3%	1,3%	1,2%	1,0%	1,0%
Osječko-baranjska županija	3,1%	3,0%	2,9%	3,0%	3,0%	3,1%
Vukovarsko-srijemska županija	0,8%	0,9%	1,0%	1,0%	1,1%	1,1%
Karlovačka županija	1,4%	1,4%	1,5%	1,4%	1,3%	1,4%
Sisačko-moslavačka županija	1,5%	1,6%	1,5%	1,5%	1,4%	1,5%
Jadranska Hrvatska	25,4%	24,9%	24,5%	24,5%	24,0%	24,3%
Primorsko-goranska županija	7,6%	7,5%	7,3%	7,2%	7,2%	7,3%
Ličko-senjska županija	0,3%	0,4%	0,4%	0,4%	0,3%	0,3%
Zadarska županija	1,2%	1,3%	1,2%	1,2%	1,0%	1,0%
Šibensko-kninska županija	0,9%	0,6%	0,7%	0,8%	0,7%	0,7%
Splitsko-dalmatinska županija	7,3%	7,2%	7,6%	7,6%	7,7%	7,9%
Istarska županija	6,0%	5,7%	5,4%	5,4%	5,0%	5,1%
Dubrovačko-neretvanska županija	2,0%	2,3%	1,9%	1,9%	2,0%	2,0%
Republika Hrvatska	100,0%	100,0%	100,0%	100,0%	100,0%	100,0%
<i>Najmanja vrijednost</i>	<i>0,3%</i>	<i>0,3%</i>	<i>0,3%</i>	<i>0,3%</i>	<i>0,3%</i>	<i>0,3%</i>
<i>Najveća vrijednost</i>	<i>51,0%</i>	<i>50,9%</i>	<i>51,5%</i>	<i>52,0%</i>	<i>52,3%</i>	<i>51,2%</i>
<i>Prosječni udio - županija</i>	<i>10,0%</i>	<i>9,9%</i>	<i>9,9%</i>	<i>9,9%</i>	<i>10,2%</i>	<i>10,1%</i>

Napomena: Za svrstavanje poduzeća u ICT industriju korištena je metodologija OECD-a temeljena na NKD klasifikaciji. U ICT industriju svrstane su sljedeće djelatnosti: C26 - Proizvodnja računala te elektroničkih i optičkih proizvoda; J582 - Izdavanje softvera; J61 –Telekomunikacije; J62 - Računalno programiranje, savjetovanje i djelatnosti povezane s njima; J631 - Obrada podataka, usluge poslužitelja i djelatnosti povezane s njima; internetski portali; S95 - Popravak računala i komunikacijske opreme.

Izvor: FINA, obrada autora

Tablica 50. Zaposleni u poduzećima registriranim u ICT industriji, NUTS2 i NUTS3 regije, 2008.-2013.

	2008.	2009.	2010.	2011.	2012.	2013.
Kontinentalna Hrvatska	22.837	23.205	23.332	23.554	23.425	24.653
Grad Zagreb	18.330	19.157	19.398	19.507	19.520	20.540
Zagrebačka županija	620	591	652	666	642	709
Krapinsko-zagorska županija	72	94	72	32	87	90
Varaždinska županija	300	309	336	367	503	582
Koprivničko-križevačka županija	61	64	46	67	76	103
Međimurska županija	284	349	314	342	354	341
Bjelovarsko-bilogorska županija	105	243	205	194	224	230
Virovitičko-podravska županija	10	8	7	7	10	20
Požeško-slavonska županija	53	121	132	113	69	48
Brodsko-posavska županija	338	239	233	232	210	275
Osječko-baranjska županija	489	448	444	503	461	502
Vukovarsko-srijemska županija	77	78	91	86	104	121
Karlovačka županija	154	161	149	165	159	181
Sisačko-moslavačka županija	1.944	1.343	1.253	1.273	1.006	911
Jadranska Hrvatska	3.041	3.089	3.189	3.403	3.545	3.864
Primorsko-goranska županija	688	688	675	661	792	775
Ličko-senjska županija	15	16	28	73	76	81
Zadarska županija	71	84	84	74	68	70
Šibensko-kninska županija	60	30	40	51	52	56
Splitsko-dalmatinska županija	1.179	1.134	1.191	1.242	1.305	1.441
Istarska županija	827	898	944	1.050	1.002	1.151
Dubrovačko-neretvanska županija	201	239	227	252	250	290
Republika Hrvatska	25.878	26.294	26.521	26.957	26.970	28.517
<i>Najmanja vrijednost</i>	<i>10</i>	<i>8</i>	<i>7</i>	<i>7</i>	<i>10</i>	<i>20</i>
<i>Najveća vrijednost</i>	<i>18.330</i>	<i>19.157</i>	<i>19.398</i>	<i>19.507</i>	<i>19.520</i>	<i>20.540</i>
<i>Prosjek županija</i>	<i>434</i>	<i>441</i>	<i>456</i>	<i>486</i>	<i>506</i>	<i>552</i>
<i>Prosječno odstupanje od prosjeka</i>	<i>908,3</i>	<i>933,6</i>	<i>915,9</i>	<i>862,7</i>	<i>828,4</i>	<i>799,5</i>

Napomena: Za svrstavanje poduzeća u ICT industriju korištena je metodologija OECD-a temeljena na NKD klasifikaciji. U ICT industriju svrstane su sljedeće djelatnosti: C26 - Proizvodnja računala te elektroničkih i optičkih proizvoda; J582 - Izdavanje softvera; J61 –Telekomunikacije; J62 - Računalno programiranje, savjetovanje i djelatnosti povezane s njima; J631 - Obrada podataka, usluge poslužitelja i djelatnosti povezane s njima; internetski portali; S95 - Popravak računala i komunikacijske opreme.

Izvor: FINA, obrada autora

Tablica 51. Županijska/regionalna distribucija zaposlenih u poduzećima registriranim u ICT (% od RH), NUTS2 i NUTS3 regije, 2008.-2013.

	2008.	2009.	2010.	2011.	2012.	2013.
Kontinentalna Hrvatska	88,2%	88,3%	88,0%	87,4%	86,9%	86,5%
Grad Zagreb	70,8%	72,9%	73,1%	72,4%	72,4%	72,0%
Zagrebačka županija	2,4%	2,2%	2,5%	2,5%	2,4%	2,5%
Krapinsko-zagorska županija	0,3%	0,4%	0,3%	0,1%	0,3%	0,3%
Varaždinska županija	1,2%	1,2%	1,3%	1,4%	1,9%	2,0%
Koprivničko-križevačka županija	0,2%	0,2%	0,2%	0,2%	0,3%	0,4%
Međimurska županija	1,1%	1,3%	1,2%	1,3%	1,3%	1,2%
Bjelovarsko-bilogorska županija	0,4%	0,9%	0,8%	0,7%	0,8%	0,8%
Virovitičko-podravskaa županija	0,0%	0,0%	0,0%	0,0%	0,0%	0,1%
Požeško-slavonska županija	0,2%	0,5%	0,5%	0,4%	0,3%	0,2%
Brodsko-posavska županija	1,3%	0,9%	0,9%	0,9%	0,8%	1,0%
Osječko-baranjska županija	1,9%	1,7%	1,7%	1,9%	1,7%	1,8%
Vukovarsko-srijemska županija	0,3%	0,3%	0,3%	0,3%	0,4%	0,4%
Karlovačka županija	0,6%	0,6%	0,6%	0,6%	0,6%	0,6%
Sisačko-moslavačka županija	7,5%	5,1%	4,7%	4,7%	3,7%	3,2%
Jadranska Hrvatska	11,8%	11,7%	12,0%	12,6%	13,1%	13,5%
Primorsko-goranska županija	2,7%	2,6%	2,5%	2,5%	2,9%	2,7%
Ličko-senjska županija	0,1%	0,1%	0,1%	0,3%	0,3%	0,3%
Zadarska županija	0,3%	0,3%	0,3%	0,3%	0,3%	0,2%
Šibensko-kninska županija	0,2%	0,1%	0,2%	0,2%	0,2%	0,2%
Splitsko-dalmatinska županija	4,6%	4,3%	4,5%	4,6%	4,8%	5,1%
Istarska županija	3,2%	3,4%	3,6%	3,9%	3,7%	4,0%
Dubrovačko-neretvanska županija	0,8%	0,9%	0,9%	0,9%	0,9%	1,0%
Republika Hrvatska	100,0%	100,0%	100,0%	100,0%	100,0%	100,0%
<i>Najmanja vrijednost</i>	<i>0,0%</i>	<i>0,0%</i>	<i>0,0%</i>	<i>0,0%</i>	<i>0,0%</i>	<i>0,1%</i>
<i>Najveća vrijednost</i>	<i>70,8%</i>	<i>72,9%</i>	<i>73,1%</i>	<i>72,4%</i>	<i>72,4%</i>	<i>72,0%</i>
<i>Prosjek županija</i>	<i>4,8%</i>	<i>4,8%</i>	<i>4,8%</i>	<i>4,8%</i>	<i>4,8%</i>	<i>4,8%</i>

Napomena: Za svrstavanje poduzeća u ICT industriju korištena je metodologija OECD-a temeljena na NKD klasifikaciji. U ICT industriju svrstane su sljedeće djelatnosti: C26 - Proizvodnja računala te elektroničkih i optičkih proizvoda; J582 - Izdavanje softvera; J61 –Telekomunikacije; J62 - Računalno programiranje, savjetovanje i djelatnosti povezane s njima; J631 - Obrada podataka, usluge poslužitelja i djelatnosti povezane s njima; internetski portali; S95 - Popravak računala i komunikacijske opreme.

Izvor: FINA, obrada autora

Tablica 52. Prihodi poduzeća registriranih u ICT djelatnostima (mil. kn), NUTS2 i NUTS3 regije, (RH=100), 2008.-2013.

	2008.	2009.	2010.	2011.	2012.	2013.	Prosječna godišnja stopa rasta
Kontinentalna Hrvatska	30.767,7	27.773,4	26.115,4	25.363,2	25.246,4	24.803,4	-4,2%
Grad Zagreb	29.201,8	26.424,3	24.708,2	23.900,2	23.863,6	23.382,2	-4,3%
Zagrebačka	427,9	381,1	479,3	491,3	437,9	433,8	0,3%
Krapinsko-zagorska	26,7	35,1	28,6	16,8	33,2	40,5	8,7%
Varaždinska	143,2	125,5	121,2	137,5	176,9	193,3	6,2%
Koprivničko-križevačka	29,3	24,9	14,9	21,8	21,7	49,7	11,1%
Međimurska	117,7	172,6	157,0	161,0	153,2	117,3	-0,1%
Bjelovarsko-bilogorska	95,1	97,9	115,3	103,9	112,5	119,9	4,7%
Virovitičko-podravsk	5,3	2,8	4,9	3,4	1,1	3,0	-10,5%
Požeško-slavonska	14,5	16,5	18,1	17,7	13,1	11,6	-4,4%
Brodsko-posavska	116,8	71,3	60,7	58,7	46,0	53,0	-14,6%
Osječko-baranjska	274,2	126,1	116,4	140,3	111,5	126,1	-14,4%
Vukovarsko-srijemska	19,6	21,4	25,3	22,3	26,3	29,3	8,4%
Karlovačka	58,0	84,2	77,1	86,5	59,6	60,8	0,9%
Sisačko-moslavačka	237,6	189,7	188,3	201,9	189,7	182,9	-5,1%
Jadranska Hrvatska	1.422,2	1.305,6	1.369,8	1.425,0	1.420,3	1.557,9	1,8%
Primorsko-goranska	307,5	267,0	307,6	246,0	255,1	279,8	-1,9%
Ličko-senjska	2,3	3,9	18,0	24,1	20,9	28,2	65,3%
Zadarska	34,0	36,0	32,6	32,9	29,8	34,7	0,4%
Šibensko-kninska	23,0	11,3	14,2	20,6	22,1	22,9	-0,1%
Splitsko-dalmatinska	623,5	552,6	596,7	640,8	653,5	697,5	2,3%
Istarska	357,2	344,5	317,8	371,1	346,1	389,7	1,8%
Dubrovačko-neretvanska	74,8	90,3	83,0	89,6	92,7	105,1	7,1%
Republika Hrvatska	32.190,0	29.078,9	27.485,2	26.788,2	26.666,7	26.361,3	-3,9%
Najmanja vrijednost	2,3	2,8	4,9	3,4	1,1	3,0	
Najveća vrijednost	29.201,8	26.424,26	24.708,2	23.900,2	23.863,6	23382,2	
Prosjek županija	203,2	186,5	195,7	203,6	203,0	222,6	
Prosječno odstupanje od prosjeka	3.121,4	3.077,1	2.741,0	2.547,9	2.552,8	2.279,3	

Napomena: Za svrstavanje poduzeća u ICT industriju korištena je metodologija OECD-a temeljena na NKD klasifikaciji. U ICT industriju svrstane su sljedeće djelatnosti: C26 - Proizvodnja računala te elektroničkih i optičkih proizvoda; J582 - Izdavanje softvera; J61 –Telekomunikacije; J62 - Računalno programiranje, savjetovanje i djelatnosti povezane s njima; J631 - Obrada podataka, usluge poslužitelja i djelatnosti povezane s njima; internetski portali; S95 - Popravak računala i komunikacijske opreme.

Izvor: FINA, obrada autora

Tablica 53. Prihodi po poduzeću, poduzeća registrirana u ICT djelatnostima (mil. kn), NUTS2 i NUTS3 regije, 2008.-2013.

	2008.	2009.	2010.	2011.	2012.	2013.	Prosječna godišnja stopa rasta
Kontinentalna Hrvatska	15,0	12,3	10,7	9,7	9,3	8,3	-11,2%
Grad Zagreb	20,9	17,3	14,8	13,3	12,7	11,6	-11,1%
Zagrebačka županija	2,4	2,1	2,4	2,2	1,9	1,7	-7,3%
Krapinsko-zagorska županija	0,8	1,0	0,8	1,5	0,9	1,0	4,0%
Varaždinska županija	1,6	1,3	1,2	1,2	1,5	1,5	-2,0%
Koprivničko-križevačka županija	1,3	1,2	1,1	0,9	0,7	1,6	3,7%
Međimurska županija	2,0	2,4	2,2	2,0	2,0	1,2	-9,3%
Bjelovarsko-bilogorska županija	4,3	2,4	2,1	2,5	2,6	2,6	-10,0%
Virovitičko-podravska županija	0,7	0,3	0,5	0,3	0,1	0,3	-17,4%
Požeško-slavonska županija	1,2	0,7	0,8	0,7	0,5	0,5	-16,0%
Brodsko-posavska županija	3,0	1,9	1,4	1,4	1,2	1,3	-15,5%
Osječko-baranjska županija	3,2	1,4	1,3	1,4	1,1	1,0	-20,5%
Vukovarsko-srijemska županija	0,9	0,8	0,8	0,6	0,7	0,7	-4,8%
Karlovačka županija	1,5	2,1	1,5	1,7	1,3	1,1	-6,4%
Sisačko-moslavačka županija	5,9	4,0	3,8	3,8	3,9	3,2	-11,9%
Jadranska Hrvatska	2,0	1,7	1,7	1,7	1,7	1,6	-4,4%
Primorsko-goranska županija	1,5	1,2	1,3	1,0	1,0	1,0	-7,9%
Ličko-senjska županija	0,3	0,4	1,3	1,7	1,7	2,2	50,0%
Zadarska županija	1,0	0,9	0,8	0,8	0,8	0,9	-2,8%
Šibensko-kninska županija	0,9	0,7	0,6	0,8	0,9	0,8	-2,3%
Splitsko-dalmatinska županija	3,1	2,6	2,4	2,4	2,4	2,3	-6,3%
Istarska županija	2,2	2,0	1,8	2,0	1,9	2,0	-2,1%
Dubrovačko-neretvanska županija	1,4	1,3	1,4	1,3	1,3	1,3	-0,2%
Republika Hrvatska	11,7	9,7	8,5	7,8	7,4	6,7	-10,6%
Najmanja vrijednost	0,29	0,31	0,49	0,34	0,12	0,25	-0,20
Najmanja vrijednost	20,9	17,3	14,8	13,3	12,7	11,6	
Prosječno odstupanje od državne razine	83,8	84,5	82,7	80,6	81,3	79,6	

Napomena: Za svrstavanje poduzeća u ICT industriju korištena je metodologija OECD-a temeljena na NKD klasifikaciji. U ICT industriju svrstane su sljedeće djelatnosti: C26 - Proizvodnja računala te elektroničkih i optičkih proizvoda; J582 - Izdavanje softvera; J61 –Telekomunikacije; J62 - Računalno programiranje, savjetovanje i djelatnosti povezane s njima; J631 - Obrada podataka, usluge poslužitelja i djelatnosti povezane s njima; internetski portali; S95 - Popravak računala i komunikacijske opreme.

Izvor: FINA, obrada autora

Tablica 54. Licence, patenti, koncesije poduzeća, NUTS2 i NUTS3 (% od RH)

	2008.	2009.	2010.	2011.	2012.	2013.
Kontinentalna Hrvatska	79,5%	77,8%	90,4%	90,9%	88,8%	88,7%
Grad Zagreb	62,1%	62,4%	69,7%	69,5%	66,8%	68,2%
Zagrebačka županija	1,6%	1,2%	3,8%	4,0%	1,9%	2,0%
Krapinsko-zagorska županija	12,7%	11,6%	13,5%	13,2%	15,5%	14,4%
Varaždinska županija	0,3%	0,3%	0,5%	0,5%	0,6%	0,5%
Koprivničko-križevačka županija	1,2%	1,1%	1,4%	1,1%	1,3%	1,1%
Međimurska županija	0,2%	0,1%	0,2%	0,6%	0,7%	0,3%
Bjelovarsko-bilogorska županija	0,2%	0,1%	0,2%	0,2%	0,2%	0,2%
Virovitičko-podravska županija	0,0%	0,0%	0,0%	0,1%	0,1%	0,1%
Požeško-slavonska županija	0,1%	0,1%	0,1%	0,1%	0,1%	0,1%
Brodsko-posavska županija	0,1%	0,1%	0,1%	0,2%	0,1%	0,1%
Osječko-baranjska županija	0,7%	0,3%	0,5%	0,7%	1,0%	1,1%
Vukovarsko-srijemska županija	0,2%	0,2%	0,2%	0,2%	0,2%	0,3%
Karlovačka županija	0,2%	0,1%	0,1%	0,2%	0,1%	0,3%
Sisačko-moslavačka županija	0,1%	0,2%	0,2%	0,2%	0,2%	0,2%
Jadranska Hrvatska	20,5%	22,2%	9,6%	9,1%	11,2%	11,3%
Primorsko-goranska županija	1,2%	1,2%	1,4%	1,4%	1,7%	1,8%
Ličko-senjska županija	0,0%	0,1%	0,1%	0,1%	0,1%	0,1%
Zadarska županija	0,2%	0,4%	0,3%	0,3%	0,8%	1,1%
Šibensko-kninska županija	0,5%	0,5%	0,5%	0,4%	0,5%	0,5%
Splitsko-dalmatinska županija	4,0%	3,3%	4,3%	4,1%	4,8%	4,8%
Istarska županija	14,0%	16,3%	2,4%	2,3%	2,8%	2,5%
Dubrovačko-neretvanska županija	0,5%	0,6%	0,5%	0,4%	0,5%	0,6%
<i>Najmanja vrijednost</i>	<i>0,0%</i>	<i>0,0%</i>	<i>0,0%</i>	<i>0,1%</i>	<i>0,1%</i>	<i>0,1%</i>
<i>Najveća vrijednost</i>	<i>62,1%</i>	<i>62,4%</i>	<i>69,7%</i>	<i>69,5%</i>	<i>66,8%</i>	<i>68,2%</i>

Napomena: Za svrstavanje poduzeća u ICT industriju korištena je metodologija OECD-a temeljena na NKD klasifikaciji. U ICT industriju svrstane su sljedeće djelatnosti: C26 - Proizvodnja računala te elektroničkih i optičkih proizvoda; J582 - Izdavanje softvera; J61 –Telekomunikacije; J62 - Računalno programiranje, savjetovanje i djelatnosti povezane s njima; J631 - Obrada podataka, usluge poslužitelja i djelatnosti povezane s njima; internetski portali; S95 - Popravak računala i komunikacijske opreme.

Izvor: FINA, obrada autora

Tablica 55. Izravna strana ulaganja (mil. eura), NUTS2, NUTS regije i RH, 2001.-2013. godina

	Izravna strana ulaganja (mil. eura)
Kontinentalna Hrvatska	17011,7
Grad Zagreb	15018,9
Zagrebačka županija	1011,0
Krapinsko-zagorska županija	77,4
Varaždinska županija	401,8
Koprivničko-križevačka županija	23,0
Međimurska županija	53,6
Bjelovarsko-bilogorska županija	83,2
Virovitičko-podravska županija	11,5
Požeško-slavonska županija	14,1
Brodsko-posavska županija	84,2
Osječko-baranjska županija	157,2
Vukovarsko-srijemska županija	61,0
Karlovačka županija	46,8
Sisačko-moslavačka županija	-31,9
Jadranska Hrvatska	5146,9
Primorsko-goranska županija	1525,0
Ličko-senjska županija	38,6
Zadarska županija	604,4
Šibensko-kninska županija	205,5
Splitsko-dalmatinska županija	1143,6
Istarska županija	1088,4
Dubrovačko-neretvanska županija	541,3
Republika Hrvatska	22158,6
Najmanja vrijednost	-31,9
Najveća vrijednost	15.018,9
Prosjek županija	1055,2
Prosječno odstupanje od prosjeka (%)	306,3

Izvor: HNB, obrada autora

Tablica 56. Izravna strana ulaganja u šest vodećih djelatnosti, struktura po NUTS2, NUTS3 regijama, 2001.-2013. (regija =100)

Struktura FDI NUTS2, NUTS3 =100	Financijsko posredovanje, osim osiguravajućih i mirovinskih fondova	Trgovina na veliko i posredovanje u trgovini	Poslovanje nekretninama	Ostale poslovne djelatnosti	Proizvodnja koksa, naftnih derivata i nuklearnog goriva	Trgovina na malo; popravak predmeta za kućanstvo
Kontinentalna Hrvatska	28,5%	13,8%	6,5%	8,3%	8,6%	6,5%
Grad Zagreb	32,0%	15,1%	6,8%	8,6%	9,7%	4,0%
Zagrebačka županija	0,2%	4,3%	3,7%	14,3%	0,0%	50,7%
Krapinsko-zagorska županija	0,0%	0,6%	3,6%	-42,6%	0,0%	0,1%
Varaždinska županija	14,4%	1,8%	0,9%	0,8%	0,0%	-0,8%
Koprivničko-križevačka županija	3,0%	1,2%	1,3%	7,4%	0,0%	0,0%
Međimurska županija	0,0%	1,4%	4,2%	2,9%	0,0%	0,0%
Bjelovarsko-bilogorska županija	0,0%	23,0%	-0,6%	1,4%	0,0%	0,0%
Virovitičko-podravska županija	0,2%	0,2%	4,6%	0,0%	0,0%	0,2%
Požeško-slavonska županija	0,0%	32,2%	0,0%	0,0%	0,0%	0,0%
Brodsko-posavska županija	0,0%	0,2%	1,7%	0,0%	0,0%	1,9%
Osječko-baranjska županija	-18,0%	3,4%	-0,3%	-0,1%	0,0%	0,3%
Vukovarsko-srijemska županija	0,0%	-5,1%	0,0%	-2,1%	0,0%	0,0%
Karlovačka županija	0,7%	1,5%	0,2%	0,0%	0,0%	-0,1%
Sisačko-moslavačka županija	0,0%	-2,5%	-108,6%	0,2%	0,0%	0,0%
Jadranska Hrvatska	27,3%	2,5%	17,3%	2,1%	0,0%	2,6%
Primorsko-goranska županija	47,4%	0,9%	14,4%	2,9%	0,0%	8,7%
Ličko-senjska županija	0,0%	0,1%	0,0%	0,3%	0,0%	0,0%
Zadarska županija	55,7%	0,0%	5,9%	2,9%	0,0%	0,0%
Šibensko-kninska županija	0,0%	2,7%	0,3%	3,9%	0,0%	2,1%
Splitsko-dalmatinska županija	30,3%	2,0%	18,5%	1,2%	0,0%	-0,2%
Istarska županija	0,0%	2,6%	18,0%	2,2%	0,0%	-0,2%
Dubrovačko-neretvanska županija	0,0%	11,0%	41,7%	0,3%	0,0%	0,0%
Republika Hrvatska	28,2%	11,2%	9,0%	6,8%	6,6%	5,6%

Izvor: HNB, obrada autora

Tablica 57. Izravna strana ulaganja u šest vodećih djelatnosti, % od RH, 2001.-2013.

	Financijsko posredovanje, osim osiguravajućih i mirovinskih fondova	Trgovina na veliko i posredovanje u trgovini	Poslovanje nekretninama	Ostale poslovne djelatnosti	Proizvodnja koka, naftnih derivata i nuklearnog goriva	Trgovina na malo; popravak predmeta za kućanstvo
Kontinentalna Hrvatska	77,5%	94,8%	55,3%	92,8%	100,0%	89,2%
Grad Zagreb	77,0%	91,5%	51,1%	85,0%	100,0%	48,1%
Zagrebačka županija	0,0%	1,8%	1,9%	9,6%	0,0%	41,2%
Krapinsko-zagorska županija	0,0%	0,0%	0,1%	-2,2%	0,0%	0,0%
Varaždinska županija	0,9%	0,3%	0,2%	0,2%	0,0%	-0,3%
Koprivničko-križevačka županija	0,0%	0,0%	0,0%	0,1%	0,0%	0,0%
Međimurska županija	0,0%	0,0%	0,1%	0,1%	0,0%	0,0%
Bjelovarsko-bilogorska županija	0,0%	0,8%	0,0%	0,1%	0,0%	0,0%
Virovitičko-podavska županija	0,0%	0,0%	0,0%	0,0%	0,0%	0,0%
Požeško-slavonska županija	0,0%	0,2%	0,0%	0,0%	0,0%	0,0%
Brodsko-posavska županija	0,0%	0,0%	0,1%	0,0%	0,0%	0,1%
Osječko-baranjska županija	-0,5%	0,2%	0,0%	0,0%	0,0%	0,0%
Vukovarsko-srijemska županija	0,0%	-0,1%	0,0%	-0,1%	0,0%	0,0%
Karlovačka županija	0,0%	0,0%	0,0%	0,0%	0,0%	0,0%
Sisačko-moslavačka županija	0,0%	0,0%	1,7%	0,0%	0,0%	0,0%
Jadranska Hrvatska	22,5%	5,2%	44,7%	7,2%	0,0%	10,8%
Primorsko-goranska županija	11,6%	0,6%	11,1%	2,9%	0,0%	10,7%
Ličko-senjska županija	0,0%	0,0%	0,0%	0,0%	0,0%	0,0%
Zadarska županija	5,4%	0,0%	1,8%	1,2%	0,0%	0,0%
Šibensko-kninska županija	0,0%	0,2%	0,0%	0,5%	0,0%	0,3%
Splitsko-dalmatinska županija	5,5%	0,9%	10,6%	0,9%	0,0%	-0,1%

Istarska županija	0,0%	1,1%	9,8%	1,6%	0,0%	-0,1%
Dubrovačko-neretvanska županija	0,0%	2,4%	11,3%	0,1%	0,0%	0,0%
Republika Hrvatska	100,0%	100,0%	100,0%	100,0%	100,0%	100,0%
<i>Najmanja vrijednost</i>	77,0%	91,5%	51,1%	85,0%	100,0%	48,1%
<i>Najveća vrijednost</i>	0,0%	0,0%	0,0%	0,0%	0,0%	0,0%

Izvor: HNB, obrada autora

PODRUČJE ZAPOSŁJAVANJA I LJUDSKIH RESURSA

Tablica 58. Radno sposobno stanovništvo u dobi od 15 -64 godine prema Popisu 2011, NUTS2, NUTS3 i Republika Hrvatska

	Ukupno stanovništvo	Zaposleni	Nezaposleni	Aktivno	Stopa aktivnosti	Stopa zaposlenosti	Stopa nezaposlenosti	Stopa aktivnosti RH=100	Stopa zaposlenosti RH=100	Stopa nezaposlenosti RH=100
Kontinentalna Hrvatska	1.928.977	1.003.973	195.859	1.199.832	62,2%	52,0%	16,3%	100,2	100,3	99,7
Grad Zagreb	537.188	319.965	43.381	363.346	67,6%	59,6%	11,9%	109,0	114,8	72,9
Zagrebačka	215.411	120.913	18.410	139.323	64,7%	56,1%	13,2%	104,2	108,1	80,7
Krapinsko-zagorska	89.545	47.763	6.909	54.672	61,1%	53,3%	12,6%	98,4	102,8	77,2
Varaždinska	119.212	65.294	10.215	75.509	63,3%	54,8%	13,5%	102,0	105,5	82,6
Koprivničko-križevačka	76.937	41.049	7.235	48.284	62,8%	53,4%	15,0%	101,1	102,8	91,5
Međimurska	76.834	42.164	6.564	48.728	63,4%	54,9%	13,5%	102,2	105,7	82,3
Bjelovarsko-bilogorska	79.310	41.025	8.706	49.731	62,7%	51,7%	17,5%	101,0	99,7	106,9
Virovitičko-podravska	56.797	23.960	6.661	30.621	53,9%	42,2%	21,8%	86,9	81,3	132,8
Požeško-slavonska	50.892	21.844	5.725	27.569	54,2%	42,9%	20,8%	87,3	82,7	126,8
Brodsko-posavska	103.668	41.568	15.390	56.958	54,9%	40,1%	27,0%	88,5	77,3	165,0
Osječko-baranjska	206.692	94.879	26.354	121.233	58,7%	45,9%	21,7%	94,5	88,4	132,8
Vukovarsko-srijemska	118.382	48.554	16.424	64.978	54,9%	41,0%	25,3%	88,4	79,0	154,4
Karlovačka	84.359	42.203	9.574	51.777	61,4%	50,0%	18,5%	98,9	96,4	112,9
Sisačko-moslavačka	113.750	52.792	14.311	67.103	59,0%	46,4%	21,3%	95,0	89,4	130,2
Jadranska Hrvatska	944.851	487.701	96.223	583.924	61,8%	51,6%	16,5%	99,6	99,4	100,6
Primorsko-goranska	203.224	114.872	18.848	133.720	65,8%	56,5%	14,1%	106,0	108,9	86,1
Ličko-senjska	31.428	14.558	2.939	17.497	55,7%	46,3%	16,8%	89,7	89,2	102,6
Zadarska	111.652	52.377	11.789	64.166	57,5%	46,9%	18,4%	92,6	90,4	112,2
Šibensko-kninska	70.048	31.689	7.633	39.322	56,1%	45,2%	19,4%	90,4	87,2	118,5
Splitsko-dalmatinska	304.915	148.317	35.680	183.997	60,3%	48,6%	19,4%	97,2	93,7	118,4
Istarska	142.780	82.527	11.898	94.425	66,1%	57,8%	12,6%	106,5	111,4	77,0
Dubrovačko-neretvanska	80.804	43.361	7.436	50.797	62,9%	53,7%	14,6%	101,3	103,4	89,4
Republika Hrvatska	2.873.828	1.491.674	292.082	1.783.756	62,1%	51,9%	16,4%	100,0	100,0	100,0
<i>Najmanja vrijednost</i>	31.428	14.558	2.939	17.497	53,9%	40,1%	11,9%	86,9	77,3	72,9
<i>Najveća vrijednost</i>	537.188	319.965	43.381	363.346	67,6%	59,6%	27,0%	109,0	114,8	165,0

Tablica 59. Radno-sposobno stanovništvo u dobi od 15-24 godine, NUTS2, NUTS3 i Republika Hrvatska, stanje prema Popisu 2011.

	Ukupno (15-24)	Zaposleni	Nezaposleni	Aktivni	Stopa aktivnosti	Stopa zaposlenosti	Stopa nezaposlenosti	Stopa aktivnosti (RH=100)	Stopa zaposlenosti (RH=100)	Stopa nezaposlenosti mladih (RH=100)
Kontinentalna Hrvatska	342.982	72.414	44.732	117.146	34,2%	21,1%	38,2%	102,3	102,4	99,8
Grad Zagreb	87.522	16.206	7.937	24.143	27,6%	18,5%	32,9%	82,6	89,8	85,9
Zagrebačka	37.306	9.796	4.235	14.031	37,6%	26,3%	30,2%	112,6	127,4	78,9
Krapinsko-zagorska	16.305	4.681	1.848	6.529	40,0%	28,7%	28,3%	119,9	139,2	74,0
Varaždinska	21.208	5.852	2.404	8.256	38,9%	27,6%	29,1%	116,6	133,8	76,1
Koprivničko-križevačka	13.818	2.962	1.977	4.939	35,7%	21,4%	40,0%	107,0	104,0	104,6
Međimurska	14.303	3.682	1.630	5.312	37,1%	25,7%	30,7%	111,2	124,9	80,2
Bjelovarsko-bilogorska	14.688	3.326	2.274	5.600	38,1%	22,6%	40,6%	114,2	109,8	106,2
Virovitičko-podravska	10.837	2.109	1.752	3.861	35,6%	19,5%	45,4%	106,7	94,4	118,6
Požeško-slavonska	10.455	1.879	1.519	3.398	32,5%	18,0%	44,7%	97,3	87,2	116,9
Brodsko-posavska	21.451	3.586	4.089	7.675	35,8%	16,7%	53,3%	107,2	81,1	139,3
Osječko-baranjska	38.627	6.996	6.144	13.140	34,0%	18,1%	46,8%	101,9	87,8	122,2
Vukovarsko-srijemska	23.254	4.092	3.856	7.948	34,2%	17,6%	48,5%	102,4	85,3	126,8
Karlovačka	13.701	3.146	1.784	4.930	36,0%	23,0%	36,2%	107,8	111,4	94,6
Sisačko-moslavačka	19.507	4.101	3.283	7.384	37,9%	21,0%	44,5%	113,4	102,0	116,2
Jadranska Hrvatska	162.853	31.882	19.876	51.758	31,8%	19,6%	38,4%	95,2	94,9	100,4
Primorsko-goranska	30.572	6.437	3.489	9.926	32,5%	21,1%	35,2%	97,2	102,1	91,9
Ličko-senjska	5.334	1.104	709	1.813	34,0%	20,7%	39,1%	101,8	100,4	102,2
Zadarska	20.287	3.704	2.468	6.172	30,4%	18,3%	40,0%	91,1	88,6	104,5
Šibensko-kninska	12.522	2.268	1.624	3.892	31,1%	18,1%	41,7%	93,1	87,8	109,1
Splitsko-dalmatinska	57.057	9.811	7.486	17.297	30,3%	17,2%	43,3%	90,8	83,4	113,1
Istarska	22.243	5.647	2.485	8.132	36,6%	25,4%	30,6%	109,5	123,1	79,9
Dubrovačko-neretvanska	14.838	2.911	1.615	4.526	30,5%	19,6%	35,7%	91,3	95,1	93,3
Republika Hrvatska	505.835	104.296	64.608	168.904	33,4%	20,6%	38,3%	100,0	100,0	100,0
<i>Najmanja vrijednost</i>	5.334	1.104	709	1.813	27,6%	16,7%	28,3%	82,6	81,1	74,0
<i>Najveća vrijednost</i>	87.522	16.206	7.937	24.143	40,0%	28,7%	53,3%	119,9	139,2	139,3

Izvor: DZS, obrada autora

Tablica 60. Radno-sposobno stanovništvo u dobi od 55-64 godine, NUTS2, NUTS3 i Republika Hrvatska, stanje prema Popisu 2011.

	Ukupno stanovništvo (55-64)	Zaposleni	Nezaposleni	Aktivni	Stopa aktivnosti	Stopa zaposlenosti	Stopa nezaposlenosti	Stopa aktivnosti RH=100	Stopa zaposlenosti RH=100	Stopa nezaposlenosti RH=100
Kontinentalna Hrvatska	381.799	113.719	17.646	131.365	34,4%	29,8%	13,4%	98,5	97,9	103,7
Grad Zagreb	106.173	40.825	4.575	45.400	42,8%	38,5%	10,1%	122,4	126,4	77,8
Zagrebačka	43.293	12.719	1.754	14.473	33,4%	29,4%	12,1%	95,7	96,6	93,6
Krapinsko-zagorska	17.217	3.903	506	4.409	25,6%	22,7%	11,5%	73,3	74,5	88,6
Varaždinska	22.740	5.630	957	6.587	29,0%	24,8%	14,5%	82,9	81,4	112,2
Koprivničko-križevačka	15.367	5.066	502	5.568	36,2%	33,0%	9,0%	103,7	108,4	69,6
Međimurska	14.312	3.704	542	4.246	29,7%	25,9%	12,8%	84,9	85,1	98,6
Bjelovarsko-bilogorska	16.616	5.635	778	6.413	38,6%	33,9%	12,1%	110,5	111,5	93,7
Virovitičko-podravska	11.106	2.430	485	2.915	26,2%	21,9%	16,6%	75,1	71,9	128,5
Požeško-slavonska	9.817	2.133	380	2.513	25,6%	21,7%	15,1%	73,3	71,4	116,8
Brodsko-posavska	19.416	4.846	1.128	5.974	30,8%	25,0%	18,9%	88,1	82,1	145,8
Osječko-baranjska	40.423	10.703	2.368	13.071	32,3%	26,5%	18,1%	92,5	87,1	139,9
Vukovarsko-srijemska	23.028	5.401	1.195	6.596	28,6%	23,5%	18,1%	82,0	77,1	139,9
Karlovačka	17.745	4.655	1.114	5.769	32,5%	26,2%	19,3%	93,0	86,2	149,1
Sisačko-moslavačka	24.546	6.069	1.362	7.431	30,3%	24,7%	18,3%	86,6	81,3	141,6
Jadranska Hrvatska	202.759	64.080	8.800	72.880	35,9%	31,6%	12,1%	102,9	103,9	93,3
Primorsko-goranska	47.600	16.395	2.104	18.499	38,9%	34,4%	11,4%	111,2	113,2	87,8
Ličko-senjska	6.699	1.693	261	1.954	29,2%	25,3%	13,4%	83,5	83,1	103,2
Zadarska	23.783	6.512	1.104	7.616	32,0%	27,4%	14,5%	91,7	90,0	112,0
Šibensko-kninska	15.895	4.163	645	4.808	30,2%	26,2%	13,4%	86,6	86,1	103,6
Šplitsko-dalmatinska	60.975	18.568	2.963	21.531	35,3%	30,5%	13,8%	101,1	100,1	106,3
Istarska	30.900	10.277	1.077	11.354	36,7%	33,3%	9,5%	105,2	109,3	73,3
Dubrovačko-neretvanska	16.907	6.472	646	7.118	42,1%	38,3%	9,1%	120,5	125,9	70,1
Republika Hrvatska	584.558	177.799	26.446	204.245	34,9%	30,4%	12,9%	100,0	100,0	100,0
<i>Najmanja vrijednost</i>	6.699	1.693	261	1.954	0	0	0	73	71	70
<i>Najveća vrijednost</i>	106.173	40.825	4.575	45.400	0	0	0	122	126	149

Izvor: DZS, obrada autora

Tablica 61. Struktura nezaposlenih osoba prema razini obrazovanja, NUTS2, NUTS regije i RH, prosjek 2008.-2013. godina

	Bez škole i nezavršena osnovna škola	Završena osnovna škola	Srednja škola	Prvi stupanj fakulteta, stručni studij i viša škola	Fakultet, akademija, magisterij, doktorat	Ukupno
Kontinentalna Hrvatska	7,4%	24,2%	60,1%	3,7%	4,6%	100,0%
Grad Zagreb	3,6%	17,9%	59,8%	6,4%	12,4%	100,0%
Zagrebačka županija	4,3%	24,0%	63,4%	4,0%	4,3%	100,0%
Krapinsko-zagorska županija	7,9%	24,5%	61,7%	3,5%	2,4%	100,0%
Varaždinska županija	6,7%	22,6%	62,2%	4,5%	4,0%	100,0%
Koprivničko-križevačka županija	12,6%	24,3%	57,1%	3,2%	2,8%	100,0%
Međimurska županija	17,6%	20,9%	54,9%	3,5%	3,1%	100,0%
Bjelovarsko-bilogorska županija	8,4%	29,1%	57,9%	2,6%	1,9%	100,0%
Virovitičko-podravska županija	6,6%	31,0%	58,5%	2,2%	1,7%	100,0%
Požeško-slavonska županija	8,6%	21,1%	63,5%	4,1%	2,7%	100,0%
Brodsko-posavska županija	11,3%	21,5%	62,6%	2,5%	2,1%	100,0%
Osječko-baranjska županija	8,0%	23,9%	61,4%	2,6%	4,2%	100,0%
Vukovarsko-srijemska županija	3,7%	27,6%	63,4%	2,8%	2,4%	100,0%
Karlovačka županija	9,5%	28,1%	56,0%	3,7%	2,7%	100,0%
Sisačko-moslavačka županija	9,2%	30,8%	55,3%	2,8%	1,9%	100,0%
Jadranska Hrvatska	2,8%	19,3%	65,5%	5,3%	7,1%	100,0%
Primorsko-goranska županija	5,3%	17,7%	62,5%	5,4%	9,2%	100,0%
Ličko-senjska županija	4,5%	28,2%	61,3%	3,5%	2,4%	100,0%
Zadarska županija	3,2%	24,4%	61,7%	3,8%	6,9%	100,0%
Šibensko-kninska županija	2,6%	23,8%	64,4%	4,2%	5,0%	100,0%
Šplitsko-dalmatinska županija	1,4%	16,7%	68,7%	6,0%	7,2%	100,0%
Istarska županija	4,6%	24,6%	60,3%	4,7%	5,8%	100,0%
Dubrovačko-neretvanska županija	1,7%	16,2%	69,0%	5,9%	7,2%	100,0%
Republika Hrvatska	6,0%	22,7%	61,7%	4,2%	5,4%	100,0%
Najmanja vrijednost	1,4%	16,2%	54,9%	2,2%	1,7%	100,0%
Najveća vrijednost	17,6%	31,0%	69,0%	6,4%	12,4%	100,0%

Tablica 62. Nezaposlene osobe prema razini obrazovanja (godišnji prosjek), NUTS2, NUTS regije i RH, 2008.-2013. godina

	Godine	Bez škole i nezavršena osnovna škola	Završena osnovna škola	Srednja škola	Prvi stupanj fakulteta, stručni studij i viša škola	Fakultet, akademija, magisterij, doktorat	Ukupno
NUTS2, NUTS3 Kontinentalna Hrvatska	2008.	14.697	43.526	94.251	4.187	5.192	161.853
	2009.	15.017	47.101	107.078	5.347	6.436	180.980
	2010.	15.471	52.276	125.943	6.949	8.911	209.549
	2011.	14.863	50.683	127.624	7.752	10.467	211.388
	2012.	15.457	51.023	136.398	9.557	12.421	224.857
	2013.	15.493	53.053	146.861	11.152	13.514	240.074
	2008.	1.367	5.283	16.145	1.252	2.536	26.584
Grad Zagreb	2009.	1.302	5.700	18.342	1.672	3.175	30.191
	2010.	1.366	6.956	22.795	2.185	4.409	37.712
	2011.	1.324	7.167	23.583	2.470	5.112	39.656
	2012.	1.311	7.129	24.705	2.974	5.875	41.994
	2013.	1.291	7.459	27.151	3.582	6.434	45.916
	2008.	520	2.601	6.148	269	277	9.814
	2009.	578	3.097	7.483	377	361	11.895
Zagrebačka županija	2010.	694	3.921	9.553	533	555	15.256
	2011.	719	3.848	10.051	619	710	15.947
	2012.	695	3.875	11.086	802	945	17.403
	2013.	704	4.191	12.652	981	1.055	19.583
	2008.	390	1.101	2.417	79	67	4.053
	2009.	477	1.435	3.120	122	96	5.249
	2010.	600	1.778	4.144	182	131	6.835
Krapinsko-zagorska županija	2011.	596	1.821	4.555	233	175	7.380
	2012.	579	1.860	5.164	358	253	8.214
	2013.	544	1.881	5.437	428	258	8.548
	2008.	735	1.617	4.082	205	183	6.822
	2009.	683	1.940	5.005	264	245	8.137
	2010.	700	2.244	6.090	368	313	9.716
	2011.	654	2.258	6.113	429	409	9.863
Varaždinska županija	2012.	634	2.270	6.488	539	517	10.447

	2013.	625	2.417	6.895	596	501	11.035	
Koprivničko-križevačka županija	2008.	945	1.626	3.015	128	86	5.799	
	2009.	887	1.601	3.467	164	124	6.243	
	2010.	943	1.787	4.261	210	174	7.375	
	2011.	904	1.616	4.260	241	219	7.240	
	2012.	925	1.833	4.784	317	298	8.156	
	2013.	942	2.196	5.261	355	329	9.083	
	Međimurska županija	2008.	1.281	1.031	2.511	119	109	5.051
		2009.	1.288	1.224	3.064	168	147	5.892
		2010.	1.294	1.480	3.920	210	184	7.088
		2011.	1.102	1.401	3.860	234	233	6.830
		2012.	1.062	1.616	4.253	315	282	7.528
		2013.	1.084	1.666	4.506	361	306	7.923
		Bjelovarsko-bilogorska županija	2008.	937	3.299	5.742	203	135
2009.			1.000	3.553	6.493	242	147	11.436
2010.			972	3.716	7.247	284	197	12.415
2011.			944	3.414	6.901	311	254	11.824
2012.			1.044	3.227	7.057	402	297	12.027
2013.			1.074	3.358	7.527	417	323	12.698
Virovičko-podravaska županija			2008.	545	2.657	4.343	98	86
	2009.		584	2.770	4.759	123	107	8.343
	2010.		620	2.915	5.386	169	152	9.242
	2011.		637	2.867	5.500	209	181	9.395
	2012.		639	2.964	6.076	278	223	10.180
	2013.		624	2.973	6.326	334	213	10.470
	Požeško-slavonska županija		2008.	444	1.043	2.960	132	90
		2009.	462	1.210	3.363	182	92	5.310
		2010.	491	1.266	3.654	232	153	5.795
		2011.	503	1.272	3.783	253	184	5.996
		2012.	544	1.310	4.068	295	219	6.435
		2013.	572	1.329	4.487	336	229	6.953
		Brodsko-posavska županija	2008.	1.786	2.853	7.739	232	188
2009.			1.921	3.104	8.607	280	218	14.130
2010.			1.873	3.537	10.224	356	308	16.297
2011.			1.748	3.602	10.747	418	389	16.906

	2012.	1.703	3.631	10.928	507	428	17.197
	2013.	1.690	3.718	11.420	607	476	17.912
Osječko-baranjska županija	2008.	1.975	6.639	15.732	483	805	25.633
	2009.	2.205	7.219	17.574	609	955	28.561
	2010.	2.449	8.082	20.087	800	1.306	32.723
	2011.	2.534	7.863	19.992	847	1.427	32.663
	2012.	3.041	7.768	20.981	1.001	1.647	34.438
	2013.	2.962	7.984	22.664	1.202	1.815	36.627
Vukovarsko-srijemska županija	2008.	768	4.906	10.095	341	270	16.380
	2009.	722	5.052	10.765	404	326	17.269
	2010.	715	5.277	11.809	523	424	18.748
	2011.	658	5.042	11.669	544	466	18.377
	2012.	635	5.200	12.725	637	571	19.768
	2013.	661	5.453	13.927	714	650	21.404
Karlovačka županija	2008.	1.307	3.522	5.531	285	170	10.815
	2009.	1.187	3.572	6.148	337	217	11.462
	2010.	1.040	3.488	6.677	412	276	11.894
	2011.	953	3.050	6.514	432	330	11.280
	2012.	986	2.792	6.650	501	402	11.331
	2013.	1.044	2.724	6.689	587	434	11.478
Sisačko-moslavačka županija	2008.	1.699	5.347	7.793	362	191	15.392
	2009.	1.721	5.623	8.889	403	227	16.863
	2010.	1.712	5.830	10.097	485	330	18.454
	2011.	1.585	5.462	10.097	510	377	18.031
	2012.	1.660	5.547	11.434	633	465	19.739
	2013.	1.677	5.704	11.919	654	490	20.444
Jadranska Hrvatska	2008.	2.314	16.383	48.576	3.454	4.161	74.888
	2009.	2.460	17.145	53.673	3.949	4.968	82.194
	2010.	2.598	18.576	60.932	4.645	6.127	92.876
	2011.	2.579	17.893	61.694	4.913	6.866	93.945
	2012.	2.679	17.806	65.234	5.713	8.034	99.466
	2013.	2.860	18.273	68.909	6.396	8.600	105.038
Primorsko-goranska županija	2008.	657	2.517	8.228	588	920	12.911
	2009.	784	2.816	9.425	702	1.182	14.910
	2010.	910	3.273	11.292	897	1.507	17.878

	2011.	949	3.073	11.127	922	1.710	17.780
	2012.	955	3.044	11.358	1.101	1.994	18.453
	2013.	1.068	3.166	11.809	1.233	2.046	19.321
Ličko-senjska županija	2008.	152	899	1.834	72	41	2.998
	2009.	149	912	1.903	72	52	3.088
	2010.	154	963	2.021	95	72	3.305
	2011.	144	886	1.974	125	81	3.210
	2012.	131	853	1.968	146	102	3.200
	2013.	145	920	2.097	172	105	3.439
Zadarska županija	2008.	297	2.702	5.692	305	415	9.410
	2009.	306	2.699	6.179	327	526	10.037
	2010.	300	2.709	6.635	376	653	10.672
	2011.	263	2.495	6.400	386	767	10.310
	2012.	411	2.261	6.639	458	931	10.700
	2013.	414	2.306	6.915	513	1.011	11.161
Šibensko-knińska županija	2008.	209	1.736	4.119	221	285	6.570
	2009.	190	1.762	4.587	262	330	7.132
	2010.	193	1.868	5.008	306	367	7.742
	2011.	161	1.820	4.850	315	379	7.525
	2012.	151	1.800	5.082	359	436	7.827
	2013.	243	1.688	5.306	431	461	8.129
Šplitsko-dalmatinska županija	2008.	534	6.056	21.384	1.707	1.882	31.562
	2009.	538	6.071	22.964	1.898	2.131	33.602
	2010.	562	6.440	26.018	2.226	2.625	37.871
	2011.	601	6.482	27.459	2.390	2.932	39.865
	2012.	586	6.745	30.037	2.756	3.398	43.523
	2013.	523	6.961	31.648	3.050	3.711	45.893
Istarska županija	2008.	337	1.452	3.068	230	238	5.325
	2009.	361	1.758	3.987	305	329	6.740
	2010.	341	2.047	4.832	328	401	7.949
	2011.	332	1.926	4.852	342	463	7.914
	2012.	338	1.924	4.948	413	563	8.185
	2013.	364	2.026	5.572	487	622	9.071
Dubrovačko-neretvanska županija	2008.	129	1.021	4.251	330	380	6.112
	2009.	131	1.125	4.628	384	418	6.686

	2010.	138	1.276	5.127	417	502	7.459
	2011.	130	1.211	5.034	432	534	7.341
	2012.	107	1.179	5.202	480	611	7.579
	2013.	103	1.206	5.562	511	644	8.025
Republika Hrvatska	2008.	17.011	59.909	142.827	7.641	9.353	236.741
	2009.	17.476	64.246	160.751	9.296	11.404	263.174
	2010.	18.068	70.852	186.875	11.593	15.037	302.425
	2011.	17.443	68.575	189.318	12.664	17.333	305.333
	2012.	18.136	68.829	201.632	15.271	20.456	324.323
	2013.	18.353	71.326	215.770	17.549	22.114	345.112
Najmanja vrijednost-	2008.	129	899	1.834	72	41	2.998
	2009.	131	912	1.903	72	52	3.088
	2010.	138	963	2.021	95	72	3.305
	2011.	130	886	1.974	125	81	3.210
	2012.	107	853	1.968	146	102	3.200
	2013.	103	920	2.097	172	105	3.439
Najveća vrijednost	2008.	17.011	59.909	142.827	7.641	9.353	236.741
	2009.	17.476	64.246	160.751	9.296	11.404	263.174
	2010.	18.068	70.852	186.875	11.593	15.037	302.425
	2011.	17.443	68.575	189.318	12.664	17.333	305.333
	2012.	18.136	68.829	201.632	15.271	20.456	324.323
	2013.	18.353	71.326	215.770	17.549	22.114	345.112
Prosječan broj nezaposlenih osoba - županije	2008.	1.522	5.373	12.694	671	810	21.071
	2009.	1.559	5.754	14.272	816	985	23.388
	2010.	1.607	6.336	16.567	1.017	1.302	26.831
	2011.	1.548	6.135	16.795	1.115	1.502	27.095
	2012.	1.610	6.158	17.903	1.345	1.774	28.791
	2013.	1.625	6.382	19.174	1.547	1.922	30.652
Prosječno odstupanje od prosjeka županija (%)	2008.	315,0	314,1	317,9	324,7	333,0	317,1
	2009.	316,2	314,4	318,1	324,4	333,8	317,5
	2010.	317,2	314,9	318,6	324,6	333,5	318,2
	2011.	318,0	314,9	318,5	323,5	333,1	318,2
	2012.	318,3	314,9	318,2	323,2	332,3	318,2
	2013.	319,2	314,8	318,0	322,9	331,7	318,0

Izvor: obrada autora prema podacima HZZ.

Tablica 63. Zaposlene osobe u pravnim osobama prema stupnju stručnog obrazovanja, NUTS2, NUTS regije i RH, na dan 31. ožujka 2013.

	Stupanj stručnog obrazovanja												
	Ukupno	Visoko			više obrazovanje			srednje	niže	VKV	KV	PKV	NKV
		ukupno	doktori	magistri	više obrazovanje	srednje	niže						
Kontinentalna Hrvatska	718.078	156.708	7.390	6.106	59.896	354.155	20.424	11.291	57.290	13.455	44.832		
Grad Zagreb	321.287	92.879	5.948	4.316	27.907	154.933	8.151	4.352	16.145	4.149	12.771		
Zagrebačka županija	53.128	8.351	88	197	4.551	27.597	1.483	833	5.069	1.026	4.218		
Krapinsko-zagorska županija	24.382	3.452	30	81	2.063	12.884	559	336	2.036	703	2.349		
Varaždinska županija	46.252	6.020	114	178	3.407	23.212	1.178	918	5.231	1.337	4.949		
Koprivničko-križevačka županija	21.898	3.434	50	130	2.224	9.630	1.130	1.508	1.454	340	2.178		
Međimurska županija	27.031	3.335	33	140	1.964	12.865	565	446	4.369	1.196	2.264		
Bjelovarsko-bilogorska županija	22.067	3.475	17	89	1.735	11.470	526	225	2.173	528	1.935		
Virovitičko-podravska županija	13.106	2.225	10	44	1.069	6.650	532	153	1.143	302	1.032		
Požeško-slavonska županija	12.738	2.133	23	57	1.163	5.958	553	174	1.372	393	992		
Brodsko-posavska županija	23.910	4.282	79	110	1.941	11.620	712	320	2.969	629	1.437		
Osječko-baranjska županija	63.924	12.642	874	436	4.633	32.359	2.323	719	5.764	781	4.703		
Vukovarsko-srijemska županija	29.571	5.206	39	118	2.363	14.653	998	309	3.210	652	2.180		
Karlovačka županija	27.311	4.482	37	112	2.485	14.337	702	381	2.558	500	1.866		
Sisačko-moslavačka županija	31.473	4.792	48	98	2.391	15.987	1.012	617	3.797	919	1.958		
Jadranska Hrvatska	317.278	64.557	2.488	1.778	29.381	153.719	9.273	5.812	29.942	6.422	18.163		
Primorsko-goranska županija	77.518	16.487	922	573	7.439	37.330	2.703	1.615	6.889	1.402	3.653		
Ličko-senjska županija	9.878	1.615	13	25	946	5.208	275	202	834	152	646		
Zadarska županija	31.210	6.806	267	143	2.617	15.911	1.092	417	2.074	386	1.907		
Šibensko-kninska županija	21.178	3.956	28	68	1.857	11.240	828	321	1.589	351	1.036		
Šplitsko-dalmatinska županija	95.249	20.397	1.008	566	9.049	44.554	2.092	1.485	9.437	2.606	5.629		
Istarska županija	55.037	9.930	102	260	4.815	26.269	1.234	1.339	6.207	1.220	4.023		
Dubrovačko-neretvanska županija	27.208	5.366	148	143	2.658	13.207	1.049	433	2.912	305	1.269		
Republika Hrvatska	1.035.356	221.265	9.878	7.884	89.277	507.860	29.697	17.103	87.268	19.877	62.995		

Tablica 64. Zaposlene osobe u pravnim osobama prema stupnju stručnog obrazovanja, NUTS2, NUTS regije i RH, na dan 31. ožujka 2008.

	Stupanj stručnog obrazovanja												
	Ukupno	Visoko			više obrazovanje			srednje	niže	VKV	KV	PKV	NKV
		ukupno	doktori	magistri	više obrazovanje								
Kontinentalna Hrvatska	804.153	140.783	5.434	5.950	59.909	382.422	27.537	15.030	88.484	22.486	67.502		
Grad Zagreb	346.612	85.195	4.555	4.356	26.727	166.802	11.580	6.335	25.337	7.343	17.293		
Zagrebačka županija	60.076	6.926	32	124	4.275	29.340	2.231	1.545	7.640	1.961	6.158		
Krapinsko-zagorska županija	26.870	2.771	14	52	2.078	13.030	660	450	3.405	1.226	3.250		
Varaždinska županija	49.212	4.986	76	244	3.302	22.222	898	1.150	7.183	1.683	7.788		
Koprivničko-križevačka županija	26.967	3.483	24	152	2.116	12.313	919	1.114	2.484	818	3.720		
Međimurska županija	29.539	2.783	26	72	2.036	12.136	530	548	6.223	2.095	3.188		
Bjelovarsko-bilogorska županija	25.787	2.952	18	54	1.777	12.862	779	270	3.433	770	2.944		
Virovitičko-podravska županija	16.452	1.926	6	30	1.126	7.950	844	146	2.303	439	1.718		
Požeško-slavonska županija	15.820	1.917	7	56	1.313	7.049	759	172	2.271	613	1.726		
Brodsko-posavska županija	28.637	3.738	72	85	2.132	13.296	1.162	455	4.257	923	2.674		
Osječko-baranjska županija	77.674	11.576	523	423	5.147	38.623	2.973	965	9.205	1.488	7.697		
Vukovarsko-srijemska županija	32.842	4.213	18	82	2.603	14.761	1.734	437	4.974	953	3.167		
Karlovačka županija	31.165	4.001	20	104	2.598	14.982	881	588	4.161	819	3.135		
Sisačko-moslavačka županija	36.500	4.316	43	116	2.679	17.056	1.587	855	5.608	1.355	3.044		
Jadranska Hrvatska	360.266	57.432	1.671	1.834	31.343	167.386	12.776	8.893	45.988	9.359	27.089		
Primorsko-goranska županija	90.735	14.921	649	606	7.955	42.493	3.723	2.940	10.597	2.258	5.848		
Ličko-senjska županija	10.022	1.251	5	24	892	5.062	379	220	1.119	191	908		
Zadarska županija	33.511	5.860	138	157	2.683	16.764	1.409	536	3.247	508	2.504		
Šibensko-kninska županija	23.389	3.299	13	69	1.894	12.032	1.010	547	2.527	487	1.593		
Šplitsko-dalmatinska županija	107.436	18.331	673	617	9.828	47.671	3.028	2.227	15.009	3.482	7.860		
Istarska županija	63.846	8.840	127	214	5.164	29.179	1.809	1.674	9.055	1.876	6.249		
Dubrovačko-neretvanska županija	31.327	4.930	66	147	2.927	14.185	1.418	749	4.434	557	2.127		
Republika Hrvatska	1.164.419	198.215	7.105	7.784	91.252	549.808	40.313	23.923	134.472	31.845	94.591		

Tablica 65. Obrazovna struktura zaposlenih u pravnim osobama, NUTS2, NUTS regije i RH, na dan 31. ožujka 2013.

	Stupanj stručnog obrazovanja		
	Najmanje viši stupanj obrazovanja*	Srednje obrazovanje	Niže obrazovanje i VKV, KV, PKV i NKV**
Kontinentalna Hrvatska	30,2%	49,3%	20,5%
Grad Zagreb	37,6%	48,2%	14,2%
Zagrebačka županija	24,3%	51,9%	23,8%
Krapinsko-zagorska županija	22,6%	52,8%	24,5%
Varaždinska županija	20,4%	50,2%	29,4%
Koprivničko-križevačka županija	25,8%	44,0%	30,2%
Međimurska županija	19,6%	47,6%	32,7%
Bjelovarsko-bilogorska županija	23,6%	52,0%	24,4%
Virovitičko-podravska županija	25,1%	50,7%	24,1%
Požeško-slavonska županija	25,9%	46,8%	27,4%
Brodsko-posavska županija	26,0%	48,6%	25,4%
Osječko-baranjska županija	27,0%	50,6%	22,4%
Vukovarsko-srijemska županija	25,6%	49,6%	24,9%
Karlovačka županija	25,5%	52,5%	22,0%
Sisačko-moslavačka županija	22,8%	50,8%	26,4%
Jadranska Hrvatska	29,6%	48,4%	21,9%
Primorsko-goranska županija	30,9%	48,2%	21,0%
Ličko-senjska županija	25,9%	52,7%	21,4%
Zadarska županija	30,2%	51,0%	18,8%
Šibensko-kninska županija	27,4%	53,1%	19,5%
Splitsko-dalmatinska županija	30,9%	46,8%	22,3%
Istarska županija	26,8%	47,7%	25,5%
Dubrovačko-neretvanska županija	29,5%	48,5%	22,0%
Republika Hrvatska	30,0%	49,1%	21,0%
Najmanja vrijednost	19,6%	44,0%	14,2%
Najveća vrijednost	37,6%	53,1%	32,7%
Prosjek županija	26,4%	49,7%	23,9%
Prosječno odstupanje od prosjeka županija (%)	15,0%	4,8%	17,1%

Napomena: *Najmanje viši stupanj obrazovanja obuhvaća zaposlene osobe u pravnim osobama koje imaju završenu viši stupanj obrazovanja i iznad toga (visoko obrazovanje, magisterij, doktorat). **

Niže obrazovanje obuhvaća zaposlene osobe u pravnim osobama koje imaju završenu osnovnu školu te VKV, KV, PKV i NKV radnike.

Izvor: Obrada autora prema podacima DZS-a.

Tablica 66. Obrazovna struktura zaposlenih u pravnim osobama, NUTS2, NUTS3 regije i RH, na dan 31. ožujka 2008.

	Najmanje viši stupanj obrazovanja	Srednje obrazovanje	Niže obrazovanje i VKV, KV, PKV i NKV	
Kontinentalna Hrvatska	0,2	0,5	0,3	1,0
Grad Zagreb	0,3	0,5	0,2	1,0
Zagrebačka županija	0,2	0,5	0,3	1,0
Krapinsko-zagorska županija	0,2	0,5	0,3	1,0
Varaždinska županija	0,2	0,5	0,4	1,0
Koprivničko-križevačka županija	0,2	0,5	0,3	1,0
Međimurska županija	0,2	0,4	0,4	1,0
Bjelovarsko-bilogorska županija	0,2	0,5	0,3	1,0
Virovitičko-podravna županija	0,2	0,5	0,3	1,0
Požeško-slavonska županija	0,2	0,4	0,4	1,0
Brodsko-posavska županija	0,2	0,5	0,3	1,0
Osječko-baranjska županija	0,2	0,5	0,3	1,0
Vukovarsko-srijemska županija	0,2	0,4	0,3	1,0
Karlovačka županija	0,2	0,5	0,3	1,0
Sisačko-moslavačka županija	0,2	0,5	0,3	1,0
Jadranska Hrvatska	0,2	0,5	0,3	1,0
Primorsko-goranska županija	0,3	0,5	0,3	1,0
Ličko-senjska županija	0,2	0,5	0,3	1,0
Zadarska županija	0,3	0,5	0,2	1,0
Šibensko-kninska županija	0,2	0,5	0,3	1,0
Splitsko-dalmatinska županija	0,3	0,4	0,3	1,0
Istarska županija	0,2	0,5	0,3	1,0
Dubrovačko-neretvanska županija	0,3	0,5	0,3	1,0
Republika Hrvatska	0,2	0,5	0,3	1,0

Napomena: *Najmanje viši stupanj obrazovanja obuhvaća zaposlene osobe u pravnim osobama koje imaju završenu viši stupanj obrazovanja i iznad toga (visoko obrazovanje, magisterij, doktorat). ** Niže obrazovanje obuhvaća zaposlene osobe u pravnim osobama koje imaju završenu osnovnu školu te VKV, KV, PKV i NKV radnike.

Izvor: Obrada autora prema podacima DZS-a.

Tablica 67. Udio zaposlenih osoba sa završenim magisterijem i doktoratom u ukupnom broju zaposlenih osoba kod pravnih osoba, NUTS2, NUTS regije i RH, na dan 31. ožujka 2013.

	2013.
Kontinentalna Hrvatska	1,9%
Grad Zagreb	3,2%
Zagrebačka županija	0,5%
Krapinsko-zagorska županija	0,5%
Varaždinska županija	0,6%
Koprivničko-križevačka županija	0,8%
Međimurska županija	0,6%
Bjelovarsko-bilogorska županija	0,5%
Virovitičko-podravska županija	0,4%
Požeško-slavonska županija	0,6%
Brodsko-posavska županija	0,8%
Osječko-baranjska županija	2,0%
Vukovarsko-srijemska županija	0,5%
Karlovačka županija	0,5%
Sisačko-moslavačka županija	0,5%
Jadranska Hrvatska	1,3%
Primorsko-goranska županija	1,9%
Ličko-senjska županija	0,4%
Zadarska županija	1,3%
Šibensko-kninska županija	0,5%
Splitsko-dalmatinska županija	1,7%
Istarska županija	0,7%
Dubrovačko-neretvanska županija	1,1%
Republika Hrvatska	1,7%
Najmanja vrijednost	0,4%
Najveća vrijednost	3,2%
Prosjek županija (sa Gradom Zagrebom)	0,9%
Odstupanje od prosjeka	0,78%

Izvor: Obrada autora prema podacima DZS-a.

Tablica 68. Udio zaposlenih osoba sa završenim magisterijem i doktoratom u ukupnom broju zaposlenih osoba kod pravnih osoba, NUTS2, NUTS regije i RH, na dan 31. ožujka 2008.

Kontinentalna Hrvatska	1,4%
Grad Zagreb	2,6%
Zagrebačka županija	0,3%
Krapinsko-zagorska županija	0,2%
Varaždinska županija	0,7%
Koprivničko-križevačka županija	0,7%
Međimurska županija	0,3%
Bjelovarsko-bilogorska županija	0,3%
Virovitičko-podravska županija	0,2%
Požeško-slavonska županija	0,4%
Brodsko-posavska županija	0,5%
Osječko-baranjska županija	1,2%
Vukovarsko-srijemska županija	0,3%
Karlovačka županija	0,4%
Sisačko-moslavačka županija	0,4%
Jadranska Hrvatska	1,0%
Primorsko-goranska županija	1,4%
Ličko-senjska županija	0,3%
Zadarska županija	0,9%
Šibensko-kninska županija	0,4%
Splitsko-dalmatinska županija	1,2%
Istarska županija	0,5%
Dubrovačko-neretvanska županija	0,7%
Republika Hrvatska	1,3%
Najmanja vrijednost	0,2%
Najveća vrijednost	2,6%
Prosjek županija	0,700%
Odstupanje od prosjeka	8,4

Izvor: Obrada autora prema podacima DZS-a.

Tablica 69. Udio mladih nezaposlenih osoba (do 24 godine) u ukupnom broj nezaposlenih, NUTS2, NUTS3 regije i RH, na dan 31. prosinca

	2008.	2010.	2011.	2012.	2013.
Kontinentalna Hrvatska	18,7%	20,1%	19,9%	21,0%	20,3%
Grad Zagreb	14,9%	16,1%	15,6%	16,5%	16,2%
Zagrebačka županija	17,1%	19,0%	19,8%	22,9%	22,0%
Krapinsko-zagorska županija	17,7%	21,7%	22,6%	25,3%	23,5%
Varaždinska županija	17,3%	19,7%	19,0%	21,1%	19,8%
Koprivničko-križevačka županija	22,5%	23,4%	22,5%	23,4%	22,3%
Međimurska županija	22,4%	23,8%	22,6%	22,8%	22,6%
Bjelovarsko-bilogorska županija	21,4%	22,6%	23,3%	23,9%	22,7%
Virovitičko-podravskaa županija	21,2%	21,8%	22,1%	23,6%	22,3%
Požeško-slavonska županija	23,2%	24,4%	23,2%	24,9%	24,8%
Brodsko-posavska županija	19,9%	23,0%	22,3%	23,2%	22,7%
Osječko-baranjska županija	20,3%	21,2%	20,6%	21,3%	20,4%
Vukovarsko-srijemska županija	21,2%	21,8%	21,4%	22,7%	22,3%
Karlovačka županija	13,5%	15,7%	16,7%	17,2%	15,8%
Sisačko-moslavačka županija	17,1%	19,0%	18,8%	19,5%	19,2%
Jadranska Hrvatska	15,1%	17,3%	17,5%	18,4%	17,9%
Primorsko-goranska županija	14,1%	16,6%	15,2%	16,9%	16,1%
Ličko-senjska županija	16,8%	19,6%	21,2%	23,0%	22,5%
Zadarska županija	12,6%	15,6%	15,9%	18,0%	18,3%
Šibensko-kninska županija	14,9%	18,1%	18,7%	20,0%	19,7%
Splitsko-dalmatinska županija	16,4%	18,1%	18,6%	18,8%	18,0%
Istarska županija	14,5%	15,7%	15,9%	16,8%	16,3%
Dubrovačko-neretvanska županija	14,1%	17,1%	18,0%	18,9%	19,0%
Republika Hrvatska	17,5%	19,2%	19,1%	20,2%	19,6%
<i>Najmanja vrijednost</i>	<i>12,6%</i>	<i>15,6%</i>	<i>15,6%</i>	<i>16,5%</i>	<i>15,8%</i>
<i>Najveća vrijednost</i>	<i>23,2%</i>	<i>24,4%</i>	<i>23,3%</i>	<i>25,3%</i>	<i>24,8%</i>

Izvor: Obrada autora prema podacima HZZ-a

Tablica 70. Stope nezaposlenosti, NUTS2, NUTS3 regije i RH, procjena na dan 30. ožujka

	2008.	2009	2010.	2011.	2012.	2013.	2013.- 2008. (p.p.)
Kontinentalna Hrvatska	14,1%	14,9%	18,2%	19,1%	19,7%	21,9%	7,9
Grad Zagreb	6,2%	6,3%	8,4%	9,4%	9,5%	10,8%	4,6
Zagrebačka županija	10,6%	11,6%	16,3%	18,0%	18,6%	21,9%	11,3
Krapinsko-zagorska županija	9,6%	11,7%	16,4%	18,2%	19,8%	21,5%	11,9
Varaždinska županija	9,8%	11,2%	14,1%	15,0%	15,4%	17,3%	7,5
Koprivničko-križevačka županija	14,0%	14,3%	18,6%	18,7%	20,4%	26,4%	12,4
Međimurska županija	11,6%	12,7%	16,6%	16,8%	18,0%	19,2%	7,7
Bjelovarsko-bilogorska županija	23,1%	25,0%	29,3%	28,8%	29,0%	32,5%	9,4
Virovitičko-podravska županija	25,8%	27,3%	30,4%	32,5%	35,4%	39,3%	13,5
Požeško-slavonska županija	19,4%	21,5%	24,4%	26,2%	27,6%	31,3%	11,9
Brodsko-posavska županija	24,7%	26,2%	31,9%	33,8%	34,7%	37,7%	13,0
Osječko-baranjska županija	22,0%	23,3%	28,2%	28,5%	29,3%	32,7%	10,7
Vukovarsko-srijemska županija	27,5%	28,7%	31,8%	32,2%	32,9%	37,2%	9,7
Karlovačka županija	21,8%	23,0%	26,0%	25,0%	25,7%	26,5%	4,7
Sisačko-moslavačka županija	24,9%	27,4%	30,8%	30,9%	33,2%	35,5%	10,6
Jadranska Hrvatska	14,7%	15,5%	18,4%	19,2%	19,8%	21,6%	6,9
Primorsko-goranska županija	10,8%	11,6%	14,8%	15,7%	15,6%	17,0%	6,2
Ličko-senjska županija	18,8%	18,9%	21,5%	22,3%	20,9%	23,4%	4,6
Zadarska županija	17,7%	18,7%	21,1%	21,0%	21,1%	22,7%	5,0
Šibensko-kninska županija	19,6%	20,6%	23,3%	23,3%	24,0%	25,0%	5,4
Splitsko-dalmatinska županija	19,1%	19,4%	22,7%	24,0%	25,8%	28,1%	8,9
Istarska županija	6,7%	8,4%	10,7%	11,5%	10,9%	12,8%	6,0
Dubrovačko-neretvanska županija	15,3%	15,5%	17,9%	18,8%	19,0%	20,7%	5,4
Republika Hrvatska	14,3%	15,1%	18,2%	19,1%	19,7%	21,8%	7,6
Najmanja vrijednost	6,2%	6,3%	8,4%	9,4%	9,5%	10,8%	
Najveća vrijednost	27,5%	28,7%	31,9%	33,8%	35,4%	39,3%	
Prosječno odstupanje od državnog prosjeka	48,7%	48,5%	42,1%	39,6%	41,1%	40,7%	

Napomena: Stope nezaposlenosti su dobivene stavljanjem u omjer broja nezaposlenih osoba u ožujku tekuće godine i zbroja nezaposlenih u ožujku tekuće godine te zaposlenih osoba. Zaposlene obuhvaćaju zaposlene u pravnim osoba, obrtu i samostalnim djelatnostima.

Izvor: izračun autora na temelju podataka DZS-a i HZZ-a

Tablica 71. Stope nezaposlenosti, NUTS2, NUTS3 regije i RH, procjena na dan 30. ožujka (RH=100), 2008.-2013.

	2008.	2009.	2010.	2011.	2012.	2013.
Kontinentalna Hrvatska	98,6	98,8	99,7	99,8	99,9	100,5
Grad Zagreb	43,4	41,8	45,8	49,3	48,2	49,4
Zagrebačka županija	74,3	77,3	89,4	94,2	94,2	100,6
Krapinsko-zagorska županija	67,5	77,4	90,1	95,3	100,1	98,6
Varaždinska županija	68,4	74,2	77,3	78,2	77,8	79,2
Koprivničko-križevačka županija	98,0	94,6	102,1	97,7	103,5	120,9
Međimurska županija	81,1	84,4	91,0	87,7	91,2	88,1
Bjelovarsko-bilogorska županija	161,9	165,7	160,5	150,4	147,0	148,8
Virovitičko-podravska županija	180,8	181,2	166,7	170,1	179,5	180,2
Požeško-slavonska županija	135,9	142,5	133,8	137,2	139,9	143,6
Brodsko-posavska županija	173,5	173,8	174,8	176,9	175,8	173,1
Osječko-baranjska županija	154,3	154,8	154,4	149,1	148,5	150,1
Vukovarsko-srijemska županija	192,5	190,0	174,4	168,4	167,0	170,4
Karlovačka županija	152,9	152,5	142,4	130,9	130,3	121,4
Sisačko-moslavačka županija	174,5	181,7	168,6	161,5	168,1	162,6
Jadranska Hrvatska	103,1	102,5	100,6	100,5	100,2	99,0
Primorsko-goranska županija	76,0	76,8	81,0	82,0	79,2	78,0
Ličko-senjska županija	132,1	125,6	117,9	116,5	105,7	107,3
Zadarska županija	124,2	123,9	115,8	109,9	107,2	104,2
Šibensko-kninska županija	137,4	136,8	127,6	121,8	121,7	114,5
Splitsko-dalmatinska županija	134,3	128,6	124,6	125,5	130,6	128,7
Istarska županija	47,2	55,8	58,6	60,2	55,2	58,5
Dubrovačko-neretvanska županija	107,1	103,1	98,3	98,1	96,5	94,8
Republika Hrvatska	100,0	100,0	100,0	100,0	100,0	100,0
Najmanja vrijednost	43,4	41,8	45,8	49,3	48,2	49,4
Najveća vrijednost	192,5	190,0	174,8	176,9	179,5	180,2
Prosječno odstupanje od državnog prosjeka	46,1	45,1	38,8	36,8	38,1	37,5

Napomena: Stope nezaposlenosti su dobivene stavljanjem u omjer broja nezaposlenih osoba u ožujku tekuće godine i zbroja nezaposlenih u ožujku tekuće godine te zaposlenih osoba. Zaposlene obuhvaćaju zaposlene u pravnim osoba, obrtu i samostalnim djelatnostima.

Izvor: izračun autora na temelju podataka DZS-a i HZZ-a

Tablica 72. Indeks razvijenosti NUTS 3 regije, 2013. godina

	Indeks	Razvojna skupina
Virovitičko-podravska	5,6%	I.
Brodsko-posavska	18,4%	I.
Vukovarsko-srijemska	18,7%	I.
Bjelovarsko-bilogorska	23,3%	I.
Požeško-slavonska	33,8%	I.
Sisačko-moslavačka	38,7%	I.
Osječko-baranjska	46,1%	I.
Karlovačka	56,3%	I.
Koprivničko-križevačka	59,2%	I.
Ličko-senjska	64,8%	I.
Međimurska	69,6%	I.
Krapinsko-zagorska	73,2%	I.
Šibensko-kninska	80,9%	II.
Varaždinska	86,3%	II.
Splitsko-dalmatinska	93,8%	II.
Zadarska	106,4%	III.
Dubrovačko-neretvanska	120,8%	III.
Zagrebačka	124,2%	III.
Primorsko-goranska	139,2%	IV.
Istarska	156,8%	IV.
Grad Zagreb	186,4%	IV.
Najmanja vrijednost	5,6%	
Najveća vrijednost	186,4%	
Omjer najveće i najmanje vrijednosti	33,5	

Izvor: MRRFEU

Tablica 73. Indeks razvijenosti NUTS 3 regije, 2013. godina (razdoblje 2006.-2008.)

	Indeks	Razvojna skupina
Virovitičko-podravska	20,5%	I.
Vukovarsko-srijemska	20,6%	I.
Brodsko-posavska	33,4%	I.
Bjelovarsko-bilogorska	35,2%	I.
Požeško-slavonska	43,9%	I.
Sisačko-moslavačka	48,5%	I.
Osječko-baranjska	52,9%	I.
Karlovačka	54,5%	I.
Ličko-senjska	55,5%	I.
Šibensko-kninska	63,3%	I.
Koprivničko-križevačka	64,3%	I.
Međimurska	75,1%	II.
Zadarska	75,6%	II.
Krapinsko-zagorska	87,7%	II.
Splitsko-dalmatinska	89,1%	II.
Varaždinska	96,3%	II.
Dubrovačko-neretvanska	107,9%	III.
Zagrebačka	123,2%	III.
Primorsko-goranska	142,3%	IV.
Istarska	156,1%	IV.
Grad Zagreb	187,5%	IV.
Najmanja vrijednost	20,5%	
Najveća vrijednost	187,5	
Omjer najveće i najmanje vrijednosti	9,1	

Izvor: MRRFEU

Tablica 74 BDP po zaposlenom, u mil., prema paritetu kupovne moći

	BDP (mil. PPS)/zaposleni od 15-64 godine					
	2001.	2008.	2011.	EU27=100		
				2001.	2008.	2011.
EU28		57.157,4	59.557,0		100,0	100,0
EU27	47.645,7	57.251,8	59.652,9	100,0		
Belgija	62.597,7	70.121,7	74.057,0	131,4	122,7	124,3
Bugarska	17.061,1	25.043,3	29.309,3	35,8	43,8	49,2
Češka	31.891,1	42.689,6	44.520,9	66,9	74,7	74,8
Danska	50.434,0	60.847,6	66.315,7	105,9	106,5	111,3
Njemačka	52.152,2	62.762,9	66.274,5	109,5	109,8	111,3
Estonija	22.118,6	36.521,7	40.025,8	46,4	63,9	67,2
Irska	60.083,5	71.954,0	81.973,8	126,1	125,9	137,6
Grčka	45.268,4	57.405,9	56.870,1	95,0	100,4	95,5
Španjolska	49.358,0	58.030,9	61.063,1	103,6	101,5	102,5
Francuska	57.998,2	65.024,8	68.252,2	121,7	113,8	114,6
Hrvatska		44.163,9	45.421,0		77,3	76,3
<i>Jadranska Hrvatska</i>		46.633,3	46.194,3		81,6	77,6
<i>Kontinentalna Hrvatska</i>		43.092,2	45.069,2		75,4	75,7
Italija	63.302,2	67.727,9	68.505,4	132,9	118,5	115,0
Cipar	41.460,8	52.670,4	52.034,7	87,0	92,1	87,4
Latvija	19.527,7	31.451,2	36.751,1	41,0	55,0	61,7
Litva	21.326,8	36.843,0	41.851,2	44,8	64,5	70,3
Luksemburg	110.308,3	159.499,5	155.764,4	231,5	279,1	261,5
Mađarska	30.450,1	41.584,0	44.486,4	63,9	72,8	74,7
Malta	43.187,4	52.682,3	54.458,6	90,6	92,2	91,4
Nizozemska	52.943,0	65.053,6	65.817,4	111,1	113,8	110,5
Austrija	54.639,8	64.397,7	66.636,3	114,7	112,7	111,9
Poljska	25.814,5	34.468,5	41.166,8	54,2	60,3	69,1
Portugal	34.142,4	43.204,5	46.058,6	71,7	75,6	77,3
Rumunjska	12.710,0	28.323,8	29.673,1	26,7	49,6	49,8
Slovenija	35.361,1	46.991,4	47.526,2	74,2	82,2	79,8
Slovačka	26.374,1	40.415,9	44.302,7	55,4	70,7	74,4
Finska	49.447,2	63.240,4	64.451,3	103,8	110,6	108,2
Švedska	50.444,8	63.435,6	65.991,6	105,9	111,0	110,8
Velika Britanija	52.029,0	61.154,2	58.705,3	109,2	107,0	98,6

Izvor: EUROSTAT, obrada autora

Tablica 75 Stope ekonomske aktivnosti (15-64), Hrvatska i zemlje EU28, 2008.-2013.

	2008.	2009.	2010.	2011.	2012.	2013.
EU28	70,7	70,8	70,9	71,1	71,6	71,9
Belgija	67,1	66,9	67,7	66,7	66,9	67,5
Bugarska	67,8	67,2	66,5	65,9	67,1	68,4
Češka	69,7	70,1	70,2	70,5	71,6	72,9
Danska	80,7	80,2	79,4	79,3	78,6	78,1
Njemačka	75,9	76,3	76,6	77,3	77,2	77,6
Estonija	74,2	74	73,9	74,7	74,8	75,1
Irska	72	70,6	69,4	69,2	69,2	69,8
Grčka	66,7	67,4	67,8	67,3	67,5	67,5
Španjolska	72,7	73,1	73,5	73,9	74,3	74,3
Francuska	69,7	70,2	70,2	70,1	70,7	70,9
<i>Hrvatska</i>	63,2	62,4	61,4	60,8	60,5	63,7
<i>Jadranska Hrvatska</i>	60,4	59,8	58,3	57,8	58	60,7
<i>Kontinentalna Hrvatska</i>	64,5	63,6	62,9	62,2	61,8	65,2
Italija	63	62,4	62,2	62,2	63,7	63,5
Cipar	73,6	73	73,6	73,5	73,5	73,6
Latvija	74,2	73,5	73	72,8	74,4	74
Litva	68,4	69,6	70,2	71,4	71,8	72,4
Luksemburg	66,8	68,7	68,2	67,9	69,4	69,9
Mađarska	61,5	61,6	62,4	62,7	64,3	65,1
Malta	59,1	59,4	60,4	61,8	63,1	65
Nizozemska	79,3	79,7	78,2	78,4	79,3	79,7
Austrija	75	75,3	75,1	75,3	75,9	76,1
Poljska	63,8	64,7	65,3	65,7	66,5	67
Portugal	73,9	73,4	73,7	73,6	73,4	73
Rumunjska	62,9	63,1	63,6	63,3	64,2	64,6
Slovenija	71,8	71,8	71,5	70,3	70,4	70,5
Slovačka	68,8	68,4	68,7	68,7	69,4	69,9
Finska	76	75	74,5	74,9	75,2	75,2
Švedska	79,3	78,9	79,1	79,9	80,3	81,1
Velika Britanija	75,8	75,7	75,5	75,7	76,3	76,4

Izvor: Eurostat

Tablica 76 Stope zaposlenosti (osobe iznad 15 godina) Hrvatska i zemlje EU28, 2008.-2013.

	2008.	2009.	2010.	2011.	2012.	2013.
EU28	65,7	64,4	64	64,1	64	64
Belgija	62,4	61,6	62	61,9	61,8	61,8
Bugarska	64	62,6	59,7	58,4	58,8	59,5
Češka	66,6	65,4	65	65,7	66,5	67,7
Danska	77,9	75,3	73,3	73,1	72,6	72,5
Njemačka	70,1	70,3	71,1	72,7	73	73,5
Estonija	70,1	63,8	61,2	65,3	67,1	68,5
Irska	67,6	61,9	59,6	58,9	58,8	60,5
Grčka	61,4	60,8	59,1	55,1	50,8	48,8
Španjolska	64,5	60	58,8	58	55,8	54,8
Francuska	64,3	63,5	63,4	63,4	63,4	63,6
Hrvatska	57,8	56,6	54	52,4	50,7	52,5
Jadranska Hrvatska	55	53,9	51,6	50,1	49,3	51,5
Kontinentalna Hrvatska	59,1	57,8	55,1	53,5	51,4	53
Italija	58,7	57,5	56,9	56,9	56,8	55,6
Cipar	70,9	69	68,9	67,6	64,6	61,7
Latvija	68,2	60,3	58,5	60,8	63	65
Litva	64,4	59,9	57,6	60,2	62	63,7
Luksemburg	63,4	65,2	65,2	64,6	65,8	65,7
Mađarska	56,7	55,4	55,4	55,8	57,2	58,4
Malta	55,5	55,3	56,2	57,9	59,1	60,8
Nizozemska	77,2	77	74,7	74,9	75,1	74,3
Austrija	72,1	71,6	71,7	72,1	72,5	72,3
Poljska	59,2	59,3	58,9	59,3	59,7	60
Portugal	68	66,1	65,3	63,8	61,4	60,6
Rumunjska	59	58,6	58,8	58,5	59,5	59,7
Slovenija	68,6	67,5	66,2	64,4	64,1	63,3
Slovačka	62,3	60,2	58,8	59,3	59,7	59,9
Finska	71,1	68,7	68,1	69	69,4	68,9
Švedska	74,3	72,2	72,1	73,6	73,8	74,4
Velika Britanija	71,5	69,9	69,5	69,5	70,1	70,5

Tablica 77 Stope nezaposlenosti mladih osoba (15-24), zemlje članice EU (EU28), u %, 2008.-2013.

	2008.	2009.	2010.	2011.	2012.	2013.
<i>EU28</i>	15,7	20,0	21,1	21,6	23,1	23,6
Grčka	21,9	25,7	33,0	44,7	55,3	58,3
Španjolska	24,5	37,7	41,5	46,2	52,9	55,5
<i>Kontinentalna Hrvatska</i>	22,2	25,0	33,7	37,6	44,6	51,8
<i>Hrvatska</i>	21,9	25,1	32,6	36,1	43,0	50,0
<i>Jadranska Hrvatska</i>	21,2	25,3	30,0	32,6	39,5	45,2
Italija	21,3	25,4	27,8	29,1	35,3	40,0
Cipar	9,0	13,8	16,6	22,4	27,7	38,9
Portugal	16,7	20,3	22,8	30,3	37,9	38,1
Slovačka	19,0	27,3	33,6	33,4	34,0	33,7
Bugarska	12,7	16,2	23,2	25,0	28,1	28,4
Poljska	17,3	20,6	23,7	25,8	26,5	27,3
Mađarska	19,9	26,5	26,6	26,1	28,1	27,2
Irska	12,7	24,0	27,6	29,1	30,4	26,8
Francuska	19,4	24,0	23,8	23,1	24,8	24,9
Belgija	18,0	21,9	22,4	18,7	19,8	23,7
Rumunjska	18,6	20,8	22,1	23,7	22,7	23,6
Švedska	20,2	25,0	24,8	22,8	23,6	23,5
Latvija	13,6	33,3	36,2	31,0	28,5	23,2
Litva	13,3	29,6	35,7	32,6	26,7	21,9
Slovenija	10,4	13,6	14,7	15,7	20,6	21,6
Velika Britanija	15,0	19,1	19,6	21,1	21,0	20,7
Finska	16,5	21,5	21,4	20,1	19,0	19,9
Češka	9,9	16,6	18,3	18,1	19,5	19,0
Estonija	12,0	27,4	32,9	22,4	20,9	18,7
Luksemburg	17,9	17,2	14,2	16,8	18,8	15,5
Danska	8,0	11,8	14,0	14,2	14,1	13,1
Malta	11,7	14,5	13,2	13,3	14,1	13,0
Nizozemska	5,3	6,6	8,7	7,6	9,5	11,0
Austrija	8,0	10,0	8,8	8,3	8,7	9,2
Njemačka	10,6	11,2	9,9	8,5	8,0	7,8

Napomena: zemlje su poredane prema padajućem redosljedu vrijednosti stopa nezaposlenosti za 2013. godinu

Izvor: Eurostat

Tablica 78 Stope zaposlenosti starijih osoba (55-64), zemlje članice EU (EU28), u %, 2008.-2013.

	2008.	2009.	2010.	2011.	2012.	2013.
<i>EU28</i>	45,5	45,9	46,2	47,3	48,7	50,1
Švedska	70,1	70,0	70,4	72,0	73,0	73,6
Njemačka	53,7	56,1	57,7	60,0	61,6	63,6
Estonija	62,3	60,3	53,8	57,5	60,5	62,6
Danska	58,4	58,2	58,4	59,5	60,8	61,7
Nizozemska	53,0	55,1	53,7	56,1	58,6	60,1
Velika Britanija	58,0	57,5	57,1	56,7	58,1	59,8
Finska	56,5	55,5	56,2	57,0	58,2	58,5
Latvija	59,1	52,5	47,8	50,5	52,8	54,8
Litva	53,0	51,2	48,3	50,2	51,7	53,4
Češka	47,6	46,8	46,5	47,7	49,3	51,6
Irska	53,7	51,3	50,2	50,0	49,3	51,3
Cipar	54,8	55,7	56,3	54,8	50,7	49,6
Bugarska	46,0	46,1	43,5	44,6	45,7	47,4
Portugal	50,7	49,7	49,5	47,8	46,5	46,9
Francuska	38,1	38,9	39,7	41,5	44,4	45,5
Austrija	41,0	41,1	42,4	41,5	43,1	44,9
Slovačka	39,2	39,5	40,5	41,3	43,1	44,0
Španjolska	45,5	44,0	43,5	44,5	43,9	43,2
Italija	34,4	35,7	36,6	37,9	40,4	42,7
Belgija	34,5	35,3	37,3	38,7	39,5	41,7
Rumunjska	43,1	42,6	41,1	40,0	41,4	41,5
Poljska	31,6	32,3	34,1	36,9	38,7	40,6
Luksemburg	34,1	38,2	39,6	39,3	41,0	40,5
Mađarska	31,4	32,8	34,4	35,8	36,9	38,5
<i>Kontinentalna Hrvatska</i>	39,0	41,2	40,3	38,9	37,5	38,0
<i>Hrvatska</i>	36,7	38,5	37,6	37,1	36,7	37,8
<i>Jadranska Hrvatska</i>	32,0	32,9	32,2	33,8	35,3	37,2
Malta	30,1	29,1	31,9	33,2	34,7	36,3
Grčka	43,0	42,4	42,4	39,5	36,5	35,6
Slovenija	32,8	35,6	35,0	31,2	32,9	33,5

Napomena: zemlje su poredane prema padajućem redosljedu vrijednosti stopa zaposlenosti za 2013. godinu

Izvor: Eurostat (ARS).

Tablica 79 Stope aktivnosti starijih osoba (55-64), zemlje članice EU (EU28), u %, 2008.-2013.

	2008.	2009.	2010.	2011.	2012.	2013.
<i>EU28</i>	47,9	49,0	49,6	50,7	52,6	54,3
Švedska	72,8	73,9	74,8	76,0	77,0	77,5
Njemačka	58,7	61,0	62,5	64,1	65,4	67,5
Estonija	65,0	66,5	64,3	65,1	65,1	66,6
Danska	59,9	60,8	61,8	63,2	64,4	65,0
Nizozemska	54,7	56,8	55,9	58,5	61,5	64,1
Finska	59,7	59,1	60,2	60,9	62,3	62,9
Velika Britanija	59,9	60,3	59,9	59,7	61,1	62,8
Latvija	63,0	60,9	56,9	59,4	61,8	61,3
Litva	55,4	57,2	56,5	58,0	58,7	60,1
Irska	55,5	54,9	55,0	55,4	55,1	57,4
Cipar	56,6	58,2	59,1	57,6	56,1	56,6
Češka	49,5	49,6	49,7	50,6	52,4	54,8
Portugal	54,3	53,8	54,3	53,6	53,3	54,4
Bugarska	48,7	49,2	47,9	48,9	51,1	54,1
Španjolska	49,1	50,0	50,7	52,4	53,5	54,1
Slovačka	41,9	42,8	45,1	46,0	48,5	49,5
Francuska	40,0	41,5	42,6	44,4	47,9	49,0
Austrija	41,9	42,1	43,4	42,9	44,4	46,5
Italija	35,5	37,0	38,0	39,5	42,6	45,3
Belgija	36,1	37,2	39,2	40,3	41,4	44,1
Poljska	33,3	34,5	36,7	39,6	41,8	44,0
Rumunjska	44,2	43,9	42,5	41,5	42,9	43,1
<i>Kontinentalna Hrvatska</i>	41,3	43,3	43,2	42,3	42,4	43,0
Luksemburg	35,1	39,4	40,6	40,4	41,9	42,5
Grčka	44,4	44,4	45,2	43,1	42,1	42,4
<i>Hrvatska</i>	38,8	40,8	40,5	40,5	41,1	41,9
Mađarska	33,1	35,0	37,3	39,2	40,0	41,7
<i>Jadranska Hrvatska</i>	34,0	35,5	35,1	37,2	38,8	39,8
Malta	31,4	30,9	33,3	34,2	36,0	38,5
Slovenija	34,2	36,9	36,5	33,3	35,1	36,0

Napomena: zemlje su poredane prema padajućem redosljedu vrijednosti stopa aktivnosti za 2013. godinu

Izvor: Eurostat (ARS).

Tablica 80 Zaposlene osobe prema razini završenog obrazovanja*, zemlje članice EU28, 2013.

	Primarna razina	Sekundarna razina	Tercijarna razina
EU28	19,2%	48,5%	31,9%
Irska	16,7%	35,2%	45,6%
Luksemburg	16,9%	37,9%	43,9%
Cipar	17,6%	39,2%	43,2%
Belgija	18,6%	40,1%	41,3%
Španjolska	35,6%	23,2%	41,2%
Litva	4,0%	55,0%	41,0%
Finska	12,3%	46,8%	40,9%
Velika Britanija	16,3%	41,8%	40,7%
Estonija	8,3%	51,5%	40,1%
Švedska	14,3%	48,9%	36,7%
Francuska	19,1%	44,3%	36,5%
Latvija	8,1%	56,6%	35,2%
Nizozemska	22,4%	42,2%	33,7%
Grčka	27,7%	39,0%	33,4%
Danska	21,4%	42,2%	33,2%
Slovenija	10,6%	57,8%	31,6%
Poljska	6,3%	62,6%	31,1%
Bugarska	10,4%	59,3%	30,2%
Njemačka	12,5%	57,9%	29,4%
Mađarska	10,5%	62,9%	26,5%
<i>Jadranska Hrvatska</i>	8,8%	65,6%	25,0%
Malta	44,5%	30,9%	24,6%
<i>Hrvatska</i>	12,6%	62,6%	24,3%
<i>Kontinentalna Hrvatska</i>	14,4%	61,2%	24,0%
Češka	4,2%	73,5%	22,3%
Slovačka	3,9%	73,9%	22,2%
Portugal	55,9%	22,8%	21,3%
Austrija	15,0%	63,9%	21,2%
Italija	33,3%	47,0%	19,7%
Rumunjska	22,4%	59,2%	18,4%

Napomena: zemlje su poredane prema padajućem redoslijedu vrijednosti udjela u tercijarnom obrazovanju za 2013. godinu. *tri su osnovne razine završenog obrazovanja: primarna razina (osnovnoškolsko obrazovanje i niže), sekundarna razina (srednješkolsko obrazovanje) i tercijarna razina (više, visoko i poslijediplomsko obrazovanje (magisterij)).

Izvor: Eurostat (ARS).

II. DEMOGRAFSKO STANJE I TRENDOVI

Popis tablica

1. Stanovništvo RH, NUTS 2 i NUTS 3 u popisnim godinama
2. Procjena stanovništva u RH, NUTS 2 i NUTS 3 u 2012. i 2013. godini
3. Prirodni prirast stanovništva u RH, NUTS 2 i NUTS 3 u 2001. i u razdoblju 2011.-2013.
4. Vitalni indeks stanovništva u RH, NUTS 2 i NUTS 3 u 2001. i u razdoblju 2011.-2013.
5. Broj stanovnika u gradovima u 2001. i 2011. godini
6. Gustoća stanovništva u RH, NUTS 2 i NUTS 3 u 2001. i 2011. godini
7. Koeficijent starosti u RH, NUTS 2 i NUTS 3 u 2001. i 2011. godini
8. Indeks starenja u RH, NUTS 2 i NUTS 3 u 2001. i 2011. godini
9. Prosječna starost u RH, NUTS 2 i NUTS 3 u 2001. i 2011. godini
10. Doseljeno stanovništvo iz drugih županija u RH, NUTS 2 i NUTS 3 u izabranim godinama
11. Doseljeno stanovništvo iz inozemstva u RH, NUTS 2 i NUTS3 u izabranim godinama

12. Odseljeno stanovništvo u druge županije u RH, NUTS 2, NUTS 3 u izabranim godinama

13. Odseljeno stanovništvo u inozemstvo u RH, NUTS 2 i NUTS3 u izabranim godinama

14. Migracijski saldo u RH, NUTS2 i NUTS 3 u izabranim godinama

15. Stupanj urbanizacije u RH, NUTS2 i NUTS 3 u izabranim godinama

Popis slika

1. Gustoća stanovništva u Hrvatskoj i zemljama EU 2012. godine
2. Prosječna starost stanovništva Hrvatske, po gradovima i općinama, Popis 2011.
3. Indeks starenja stanovništva, Popis 2011.

Tablica 1

Stanovništvo RH, NUTS 2 i NUTS 3 u popisnim godinama

	1991.	2001.	2011.
Kontinentalna Hrvatska	3.204.052	3.010.452	2.872.954
Zagrebačka	282.989	309.696	317.606
Krapinsko-zagorska	148.779	142.432	132.892
Sisačko-moslavačka	251.332	185.387	172.439
Karlovačka	184.577	141.787	128.899
Varaždinska	187.853	184.769	175.951
Koprivničko-križevačka	129.397	124.467	115.584
Bjelovarsko-bilogorska	144.042	133.084	119.764
Virovitičko-podravska	104.625	93.389	84.836
Požeško-slavonska	99.334	85.831	78.034
Brodsko-posavska	174.998	176.765	158.575
Osječko-baranjska	367.193	330.506	305.032
Vukovarsko-srijemska	231.241	204.768	179.521
Međimurska	119.866	118.426	113.804
Grad Zagreb	777.826	779.145	790.017
Jadranska Hrvatska	1.580.213	1.427.008	1.411.935
Primorsko-goranska	323.130	305.505	296.195
Ličko-senjska	85.135	53.677	50.927
Zadarska	214.777	162.045	170.017
Šibensko-kninska	152.477	112.891	109.375
Splitsko-dalmatinska	474.019	463.676	454.798
Istarska	204.346	206.344	208.055
Dubrovačko-neretvanska	126.329	122.870	122.568
REPUBLIKA HRVATSKA	4.784.265	4.437.460	4.284.889

Izvor: DZS, Statistički ljetopis 2011., Tabela 5-21., str. 121.

Tablica 2

Procjena stanovništva u RH, NUTS 2 i NUTS 3 u 2012. i 2013. godini

	2012.	2013.
Kontinentalna Hrvatska	2.858.933	2.848.785
Zagrebačka	318.235	318.837
Krapinsko-zagorska	131.734	130.895
Sisačko-moslavačka	169.379	167.036
Karlovačka	126.997	125.688
Varaždinska	175.150	174.434
Koprivničko-križevačka	114.846	114.346
Bjelovarsko-bilogorska	118.083	116.959
Virovitičko-podravska	83.820	83.029
Požeško-slavonska	76.651	75.801
Brodsko-posavska	157.086	155.956
Osječko-baranjska	302.751	300.950
Vukovarsko-srijemska	177.583	175.932
Međimurska	113.561	113.417
Grad Zagreb	793.057	795.505
Jadranska Hrvatska	1.408.625	1.406.904
Primorsko-goranska	295.300	294.705
Ličko-senjska	49.942	49.364
Zadarska	170.955	171.594
Šibensko-kninska	107.595	106.540
Splitsko-dalmatinska	454.777	454.711
Istarska	207.719	207.793
Dubrovačko-neretvanska	122.337	122.197
Republika Hrvatska	4.267.558	4.255.689

Izvor: DZS, Priopćenje broj 7.1.4. T1.

Tablica 3

Prirodni prirast stanovništva u RH, NUTS 2 i NUTS 3 u 2001. i u razdoblju 2011.-2013.

	2001.	2011.	2012.	2013.
Kontinentalna Hrvatska	-6.952	-7.345	-7.223	-7.617
Zagrebačka	-489	-67	-248	-428
Krapinsko-zagorska	-824	-688	-708	-730
Sisačko-moslavačka	-874	-1.081	-842	-1.116
Karlovačka	-950	-997	-905	-801
Varaždinska	-476	-593	-608	-635
Koprivničko-križevačka	-506	-499	-483	-343
Bjelovarsko-bilogorska	-645	-656	-640	-633
Virovitičko-podravska	-359	-430	-390	-382
Požeško-slavonska	-141	-355	-278	-305
Brodsko-posavska	-113	-343	-472	-405
Osječko-baranjska	-605	-1.079	-1.177	-1.039
Vukovarsko-srijemska	-52	-571	-553	-668
Međimurska	109	-1	16	-26
Grad Zagreb	-1.027	15	65	-106
Jadranska Hrvatska	-1.607	-2.477	-2.716	-2.830
Primorsko-goranska	-1.041	-1.014	-1.128	-1.018
Ličko-senjska	-417	-447	-493	-446
Zadarska	154	-28	-123	-99
Šibensko-kninska	-280	-504	-530	-562
Splitsko-dalmatinska	430	-77	75	-277
Istarska	-552	-395	-470	-366
Dubrovačko-neretvanska	99	-12	-47	-62
Republika Hrvatska	-8.559	-9.822	-9.939	-10.447

Izvor: DZS, Priopćenje broj 7.1.1. T2. *Prirodni je prirast razlika između broja živorođene djece i broja umrlih osoba.

Tablica 4

Vitalni indeks stanovništva u RH, NUTS 2 i NUTS 3 u 2001. i u razdoblju 2011.-2013.

	2001.	2011.
Kontinentalna Hrvatska	80,1	79,3
Zagrebačka	85,4	98
Krapinsko-zagorska	59,8	63,1
Sisačko-moslavačka	64,2	57,9
Karlovačka	54	50,5
Varaždinska	79	72,9
Koprivničko-križevačka	70,3	68,9
Bjelovarsko-bilogorska	64,5	62,1
Virovitičko-podravska	70,7	65,5
Požeško-slavonska	85,8	66,1
Brodsko-posavska	94,2	82,5
Osječko-baranjska	83,7	72,4
Vukovarsko-srijemska	97,6	74,8
Međimurska	108,8	99,9
Grad Zagreb	87,2	100,2
Jadranska Hrvatska	89,0	84,1
Primorsko-goranska	68,5	71,1
Ličko-senjska	51,1	44,7
Zadarska	110,4	98,4
Šibensko-kninska	77,4	64
Splitsko-dalmatinska	109,8	98,4
Istarska	74	82,2
Dubrovačko-neretvanska	108,4	99,1
Republika Hrvatska	82,7	80,7

Izvor: DZS, Priopćenje broj 7.1.1. T2/2013.

*Vitalni indeks jest omjer između broja živorođene djece i broja umrlih osoba, tj. broj živorođenih u odnosu na 100 umrlih osoba.

Tablica 5

Broj stanovnika u gradovima u 2001. i 2011. godini

Gradovi	2001.	2011.
Zagreb	779.145	790.017
Split	188.694	178.102
Osijek	114.616	108.048
Rijeka	144.043	128.624
Zadar	72.718	75.062
Velika Gorica	63.517	63.517
Slavonski Brod	64.612	59.141
Pula - Pola	58.594	57.460
Karlovac	59.395	55.705
Sisak	52.236	47.768
Varaždin	49.075	46.946
Šibenik	51.553	46.332
Dubrovnik	43.770	42.615
Bjelovar	41.869	40.276
Kaštela	34.103	38.667
Samobor	36.206	37.633
Vinkovci	35.912	35.312
Vukovar	31.670	27.683
Koprivnica	30.994	30.854
Solin	19.011	23.926
Zaprešić	23.125	25.223
Požega	28.201	26.248
Đakovo	30.092	27.745
Petrinja	23.413	24.671
Metković	15.384	16.788
Čakovec	30.455	27.104
Virovitica	22.618	21.291
Gospić	12.980	12.745
Krapina	12.950	12.480
Pazin	9.227	8.638

Izvor: DZS, Popis stanovništva 2011.

Tablica 6

Gustoća stanovništva u RH, NUTS 2 i NUTS 3 u 2001. i 2011. godini

	2001.	2011.
Kontinentalna Hrvatska	94,4	90,1
Zagrebačka	101,2	103,8
Krapinsko-zagorska	115,9	108,1
Sisačko-moslavačka	41,5	38,6
Karlovačka	39,1	35,6
Varaždinska	146,4	139,4
Koprivničko-križevačka	71,2	66,1
Bjelovarsko-bilogorska	50,4	45,4
Virovitičko-podravska	46,1	41,9
Požeško-slavonska	47,1	42,8
Brodsko-posavska	87,1	78,1
Osječko-baranjska	79,5	73,4
Vukovarsko-srijemska	83,4	73,2
Međimurska	162,4	156,1
Grad Zagreb	1215,5	1232,5
Jadranska Hrvatska	57,8	57,2
Primorsko-goranska	85,1	82,6
Ličko-senjska	10,0	9,5
Zadarska	44,4	46,6
Šibensko-kninska	37,8	36,7
Splitsko-dalmatinska	102,1	100,2
Istarska	73,4	74,0
Dubrovačko-neretvanska	69,0	68,8
Republika Hrvatska	78,4	75,7

Izvor: DZS, Popis stanovništva 2011.

Tablica 7

Koeficijent starosti u RH, NUTS 2 i NUTS 3 u 2001. i 2011. godini

	2001.	2011.
Kontinentalna Hrvatska		
Zagrebačka	19,5	22,1
Krapinsko-zagorska	22,4	23,5
Sisačko-moslavačka	24,8	26,2
Karlovačka	26,8	27,3
Varaždinska	21,1	22,8
Koprivničko-križevačka	22,4	23,8
Bjelovarsko-bilogorska	23,5	24,8
Virovitičko-podravska	22,1	23,1
Požeško-slavonska	21,8	23,6
Brodsko-posavska	21	23,1
Osječko-baranjska	20,8	22,8
Vukovarsko-srijemska	20,3	23
Međimurska	18,7	21,1
Grad Zagreb	20,8	23,6
Jadranska Hrvatska		
Primorsko-goranska	22,6	26,6
Ličko-senjska	30,5	31
Zadarska	21,6	25,5
Šibensko-kninska	26,3	29
Splitsko-dalmatinska	19,9	23,1
Istarska	21,8	24,9
Dubrovačko-neretvanska	21,8	24,4
Republika Hrvatska	21,6	24,1

Izvor: DZS, Popis stanovništva 2011.

Napomena: Koeficijent starosti je postotni udio osoba starih 60 i više godina u ukupnom stanovništvu.

Tablica 8

Indeks starenja u RH, NUTS 2 i NUTS 3 u 2001. i 2011. godini

	2001.	2011.
Kontinentalna Hrvatska		
Zagrebačka	79,8	100,1
Krapinsko-zagorska	94,7	112,6
Sisačko-moslavačka	109,8	131,1
Karlovačka	128,8	149
Varaždinska	87	107,3
Koprivničko-križevačka	94,4	110,5
Bjelovarsko-bilogorska	97,8	114,9
Virovitičko-podravska	87	103,3
Požeško-slavonska	81	99,2
Brodsko-posavska	77,5	96,5
Osječko-baranjska	84,1	106,3
Vukovarsko-srijemska	76,5	98,3
Međimurska	72	91,8
Grad Zagreb	93,7	118,9
Jadranska Hrvatska		
Primorsko-goranska	109,4	155,3
Ličko-senjska	145,7	166
Zadarska	86	117,4
Šibensko-kninska	113,1	146,1
Splitsko-dalmatinska	77,8	102,3
Istarska	99,7	136,8
Dubrovačko-neretvanska	86,3	109,4
Republika Hrvatska	90,7	115

Izvor: Izvor: DZS, Popis stanovništva 2011.

Napomena: Indeks starenja postotni je udio osoba starih 60 i više godina u odnosu na stanovništvo mlađe od 20 godina.

Tablica 9

Prosječna starost u RH, NUTS 2 i NUTS 3 u 2001. i 2011. godini

	2001.	2011.
Kontinentalna Hrvatska		
Zagrebačka	38,5	40,6
Krapinsko-zagorska	39,6	41,7
Sisačko-moslavačka	40,7	43
Karlovačka	41,9	44
Varaždinska	39	41,2
Koprivničko-križevačka	39,7	41,6
Bjelovarsko-bilogorska	40	42
Virovitičko-podravska	38,9	41,2
Požeško-slavonska	38,2	40,9
Brodsko-posavska	37,8	40,6
Osječko-baranjska	38,7	41,2
Vukovarsko-srijemska	37,8	40,6
Međimurska	37,6	40
Grad Zagreb	39,7	41,6
Jadranska Hrvatska		
Primorsko-goranska	41	43,9
Ličko-senjska	43	45,3
Zadarska	38,9	41,9
Šibensko-kninska	41,1	44,1
Splitsko-dalmatinska	38,1	40,8
Istarska	40,2	43
Dubrovačko-neretvanska	39	41,5
Republika Hrvatska	39,3	41,7

Izvor: Izvor: DZS, Popis stanovništva 2011.

Napomena: Prosječna starost označuje srednje godine života cjelokupnog stanovništva određenog prostora (zemlje, grada itd.), a izračunava se kao aritmetička sredina starosti stanovništva.

Demografska slika Hrvatske u 21. stoljeću očituje se sa nekoliko karakterističnih procesa: neprekidnom prirodnom depopulacijom odnosno većim brojem umrlih nego živorođenih, starenjem stanovništva te disbalansima u dobnoj strukturi stanovništva, kontinuiranim povećanjem očekivanog trajanja života pri rođenju i pozitivnim saldom neto migracija s inozemstvom, koje je ipak od 2009. godine poprimilo negativni predznak.

Ulaskom u novo tisućljeće dogodio se jedan značajan demografski preokret koji se, gledano iz sadašnje perspektive, čini nepovratnim. Početkom 2002. godine posljednji put su djeca mlađa od 15 godina bila brojnija od starijih osoba (65 godina i stariji) u Hrvatskoj. Već sredinom iste godine taj odnos se promijenio u korist starijih⁴, da bi danas populacija Hrvatske u dobi 65 i više godina bila za 25% veća od mlade populacije (0-14 godina).

Brzinu i tempo starenja kao i produljenje životnog vijeka u Hrvatskoj oslikava i podatak da se od 2001. do 2014. gotovo udvostručio broj „najstarijih starih“ (80 i više godina), i to s 98.802 na 189.923 stanovnika.

Gdje se, uspoređujući osnovne demografske pokazatelje sa ostalim zemljama Europske Unije, nalazi Hrvatska? Naime, jednostavna analiza pokazuje da je Hrvatska uglavnom pri dnu i na negativnoj strani demografskih brojki prikazanih u tablici 1.1. Hrvatska ima negativni prirodni prirast, negativni saldo neto migracija i pad ukupnog broja stanovnika u promatranom razdoblju. Štoviše, spada u grupu od svega pet zemalja u EU koje su u promatranom razdoblju zabilježile i prirodni pad i negativni saldo neto migracija. Sveukupno, može se donijeti zaključak kako demografska kretanja u Hrvatskoj prikazana osnovnim pokazateljima iz osnovne demografske jednadžbe ne prate ona u većini zemalja EU i prosječne europske demografske trendove i da se ne može staviti znak potpune jednakosti između demografske slike Hrvatske i one u većini zemalja EU.

Tablica 1.1. Demografska slika zemalja Europske Unije i Hrvatske, prosjek 2008. - 2012. (str. 6).

Slika 1 Gustoća stanovništva u Hrvatskoj i zemljama EU 2012. godine

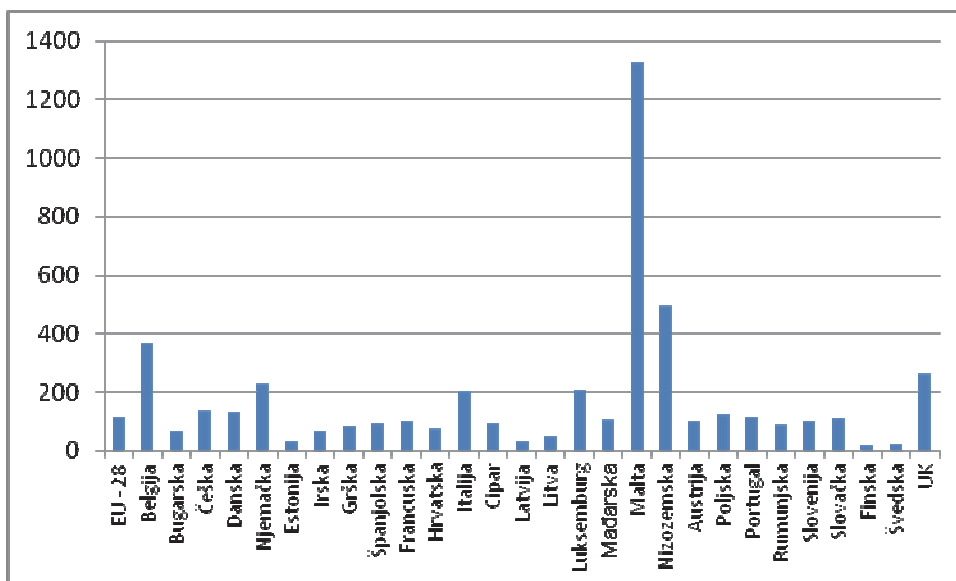

Izvor: Eurostat.

Slika 2

Prosječna starost stanovništva Hrvatske, po gradovima i općinama, Popis 2011.

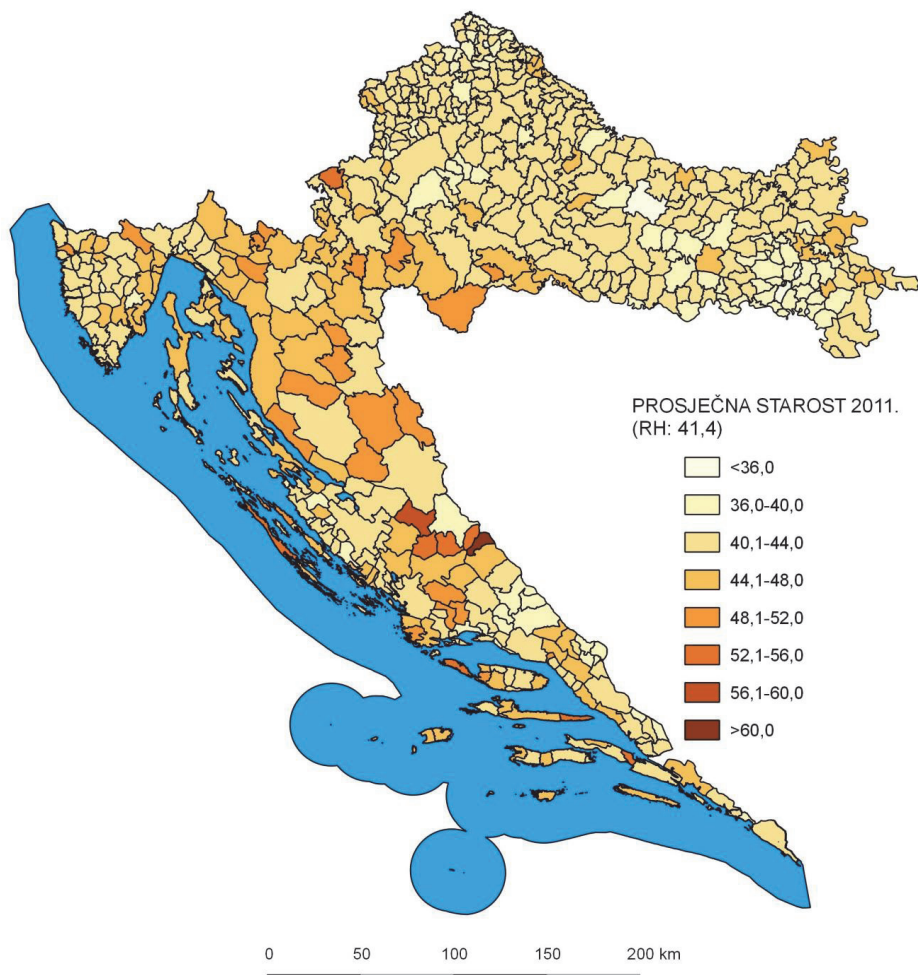

Izvor: Čipin et al. (2014).

Slika 3

Indeks starenja stanovništva, Popis 2011.

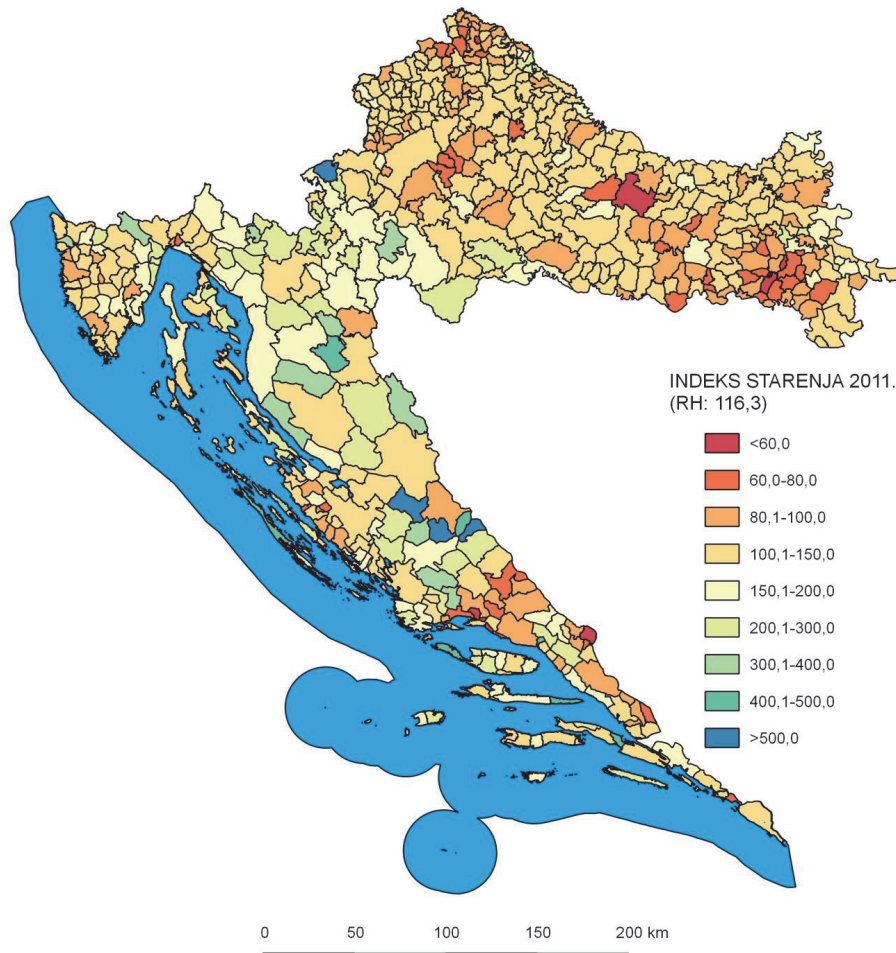

Izvor: Čipin et al. (2014).

Tablica 10

Dospeljeno stanovništvo iz drugih županija u HR, NUTS 2 i NUTS 3 u izabranim godinama

	2001.	2011.	2012.
Kontinentalna Hrvatska	21.729	20.303	19.093
Zagrebačka	5.041	4.214	3.777
Krapinsko-zagorska	607	573	549
Sisačko-moslavačka	1.291	785	771
Karlovačka	748	565	607
Varaždinska	554	649	555
Koprivničko-križevačka	570	481	514
Bjelovarsko-bilogorska	768	600	603
Virovitičko-podravska	514	401	411
Požeško-slavonska	499	356	337
Brodsko-posavska	867	628	629
Osječko-baranjska	1.458	1.193	1.100
Vukovarsko-srijemska	1.233	726	734
Međimurska	289	249	265
Grad Zagreb	7.290	8.883	8.241
Jadranska Hrvatska	9.116	8.211	8.524
Primorsko-goranska	2.031	1.640	1.800
Ličko-senjska	562	461	438
Zadarska	1.534	1.643	1.749
Šibensko-kninska	1.118	803	870
Splitsko-dalmatinska	1.889	1.881	1.799
Istarska	1.445	1.140	1.195
Dubrovačko-neretvanska	537	643	673
Republika Hrvatska	30.845	28.514	27.617

Izvor: DZS, Statistički ljetopis 2002., Tabela 36-14, str. 608; DZS, Statistički ljetopis 2023., Tabela 5-26., str.,126 DZS, Statistički ljetopis 2013., Tabela 5-28., str. 131.

Tablica 11

Dospeljeno stanovništvo iz inozemstva u RH, NUTS 2 i NUTS3 u izabranim godinama

	2001.	2011.	2012.
Kontinentalna Hrvatska	12.807	4.517	4.805
Zagrebačka	1.712	520	534
Krapinsko-zagorska	148	78	59
Sisačko-moslavačka	981	266	272
Karlovačka	486	122	184
Varaždinska	225	140	71
Koprivničko-križevačka	228	73	66
Bjelovarsko-bilogorska	405	104	76
Virovitičko-podravska	473	66	82
Požeško-slavonska	479	57	67
Brodsko-posavska	1.195	248	226
Osječko-baranjska	1.112	401	427
Vukovarsko-srijemska	1.044	311	353
Međimurska	222	88	81
Grad Zagreb	5.097	2.043	2.307
Jadranska Hrvatska	10.608	4.017	4.154
Primorsko-goranska	1.139	727	840
Ličko-senjska	213	146	132
Zadarska	1.433	563	473
Šibensko-kninska	918	246	257
Splitsko-dalmatinska	4.654	1.226	1.250
Istarska	1.171	606	735
Dubrovačko-neretvanska	1.080	503	467
Republika Hrvatska	24.415	8.534	8.959

Izvor: DZS, Statistički ljetopis 2002., Tabela 36-14, str. 608; DZS, Statistički ljetopis 2023., Tabela 5-26., str.,126 DZS, Statistički ljetopis 2013., Tabela 5-28., str.,131.

Tablica 12

Odseljeno stanovništvo u druge županije u RH, NUTS 2, NUTS 3 u izabranim godinama

	2001.	2011.	2012.
Kontinentalna Hrvatska	23.408	21.170	20.330
Zagrebačka	2.894	3.469	3.177
Krapinsko-zagorska	645	726	663
Sisačko-moslavačka	1.639	1.295	1.355
Karlovačka	920	732	694
Varaždinska	590	625	635
Koprivničko-križevačka	640	616	587
Bjelovarsko-bilogorska	1.104	1.026	950
Virovitičko-podravska	766	565	655
Požeško-slavonska	666	684	625
Brodsko-posavska	1.284	1.240	1.159
Osječko-baranjska	1.730	1.537	1.547
Vukovarsko-srijemska	1.928	1.504	1.459
Međimurska	298	363	415
Grad Zagreb	8.304	6.788	6.409
Jadranska Hrvatska	7.410	7.344	7.287
Primorsko-goranska	1.499	1.501	1.600
Ličko-senjska	576	470	407
Zadarska	1.078	931	949
Šibensko-kninska	953	933	877
Splitsko-dalmatinska	1.878	1.826	1.915
Istarska	778	889	827
Dubrovačko-neretvanska	648	794	712
Republika Hrvatska	30.818	28.514	27.617

Izvor: DZS, Statistički ljetopis 2002., Tabela 36-14, str. 608; DZS, Statistički ljetopis 2023., Tabela 5-26., str.126 DZS, Statistički ljetopis 2013., Tabela 5-28., str. 131.

Tablica 13

Odseljeno stanovništvo u inozemstvo u RH, NUTS 2 i NUTS3 u izabranim godinama

	2001.	2011.	2012.
Kontinentalna Hrvatska	5.353	7.394	7.444
Zagrebačka	420	400	420
Krapinsko-zagorska	62	45	114
Sisačko-moslavačka	459	1.307	1.217
Karlovačka	342	541	601
Varaždinska	142	98	115
Koprivničko-križevačka	92	83	78
Bjelovarsko-bilogorska	231	449	303
Virovitičko-podravska	378	228	285
Požeško-slavonska	162	414	589
Brodsko-posavska	298	325	395
Osječko-baranjska	500	611	746
Vukovarsko-srijemska	630	772	499
Međimurska	134	122	95
Grad Zagreb	1.503	1.999	1.987
Jadranska Hrvatska	2.135	5.305	5.433
Primorsko-goranska	537	617	672
Ličko-senjska	102	434	498
Zadarska	280	533	546
Šibensko-kninska	181	1.016	1.107
Splitsko-dalmatinska	416	1.249	1.303
Istarska	362	946	889
Dubrovačko-neretvanska	257	510	418
Republika Hrvatska	7.488	12.699	12.877

Izvor: DZS, Statistički ljetopis 2002., Tabela 36-14, str. 608; DZS, Statistički ljetopis 2023., Tabela 5-26., str.126 DZS, Statistički ljetopis 2013., Tabela 5-28., str.131.

Tablica 14

Migracijski saldo u RH, NUTS2 i NUTS 3 u izabranim godinama

	2001.	2011.	2012.
Kontinentalna Hrvatska	5.775	-3.744	-3.876
Zagrebačka	3.439	865	714
Krapinsko-zagorska	48	-120	-169
Sisačko-moslavačka	174	-1.551	-1.529
Karlovačka	-28	-586	-504
Varaždinska	47	66	-124
Koprivničko-križevačka	66	-145	-85
Bjelovarsko-bilogorska	-162	-771	-574
Virovitičko-podravska	-157	-326	-447
Požeško-slavonska	150	-685	-810
Brodsko-posavska	-520	-689	-699
Osječko-baranjska	340	-554	-766
Vukovarsko-srijemska	-281	-1.239	-871
Međimurska	79	-148	-164
Grad Zagreb	2.580	2.139	2.152
Jadranska Hrvatska	10.179	-421	-42
Primorsko-goranska	1.134	249	368
Ličko-senjska	97	-297	-335
Zadarska	1.609	742	727
Šibensko-kninska	902	-900	-857
Splitsko-dalmatinska	4.249	32	-169
Istarska	1.476	-89	214
Dubrovačko-neretvanska	712	-158	10
Republika Hrvatska	16.954	-4.165	-3.918

Napomena: Migracijski saldo je razlika broja doseljenih i odseljenih stanovnika.

Tablica 15

Stupanj urbanizacije u RH, NUTS2 i NUTS 3 u izabranim godinama

	2001.	2011.
Kontinentalna Hrvatska	68,44	69,79
Zagrebačka	69,42	70,23
Krapinsko-zagorska	36,09	36,79
Sisačko-moslavačka	68,60	70,03
Karlovačka	70,95	71,91
Varaždinska	55,06	55,17
Koprivničko-križevačka	49,96	52,12
Bjelovarsko-bilogorska	62,49	64,24
Virovitičko-podravska	46,29	47,48
Požeško-slavonska	74,66	74,90
Brodsko-posavska	45,51	46,27
Osječko-baranjska	62,75	63,59
Vukovarsko-srijemska	48,87	49,13
Međimurska	37,89	36,23
Grad Zagreb	100,00	100,00
Jadranska Hrvatska	72,99	71,60
Primorsko-goranska	77,79	74,27
Ličko-senjska	64,94	65,52
Zadarska	61,77	60,33
Šibensko-kninska	78,60	74,91
Splitsko-dalmatinska	76,60	77,10
Istarska	70,70	69,20
Dubrovačko-neretvanska	64,39	64,01
Republika Hrvatska	69,90	70,39

Napomena: Stupanj urbanizacije jednak je omjeru broja gradskog i ukupnog stanovništva.

III. PROMETNA INFRASTRUKTURA

Popis tablica

1. Ukupno kilometara cesta po županijama, u razdoblju 2008.-2012.
2. Ukupno autocesta po županijama, u kilometrima, u 2011. i 2012
3. Ukupno državnih cesta po županijama, u kilometrima, u razdoblju 2008.-2012.
4. Ukupno županijskih cesta po županijama, u kilometrima, u razdoblju 2008.-2012.
5. Ukupno lokalnih cesta po županijama, u kilometrima, u razdoblju 2008.-2012.
6. Gustoća cestovne mreže, m/km², u razdoblju 2008.-2012.
7. Duljina željezničke mreže po županijama, u kilometrima, 2014. Godina
8. Glavni podaci o prometu u zračnim lukama, u razdoblju 2008.-2012.
9. Kapaciteti i uska grla na zračnim lukama
10. Statistički podaci o prometu na aerodromima, u razdoblju 2008.-2013.
11. Statistički podaci o prijevozu robe i pošte po aerodromima, u razdoblju 2008.-2012.
12. Ukupni promet putnika u europskim državama, u 1.000 putnika
13. Ukupni godišnji promet putnika u unutarnjem prometu u europskim državama, u 1.000 putnika
14. Ukupni promet putnika u međunarodnom prometu u europskim državama, u 1.000 putnika
15. Ukupni promet roba u željezničkom prometu u europskim državama, u 1.000 T

Popis slika

1. Mreža cesta u Republici Hrvatskoj
2. Mreža željeznica u Republici Hrvatskoj
3. Morske luke u Republici Hrvatskoj
4. Unutarnji plovni putovi u Republici Hrvatskoj
5. Zračne luke u Republici Hrvatskoj
6. Karta međunarodnih cestovnih koridora

Slika 1. Mreža cesta u Republici Hrvatskoj

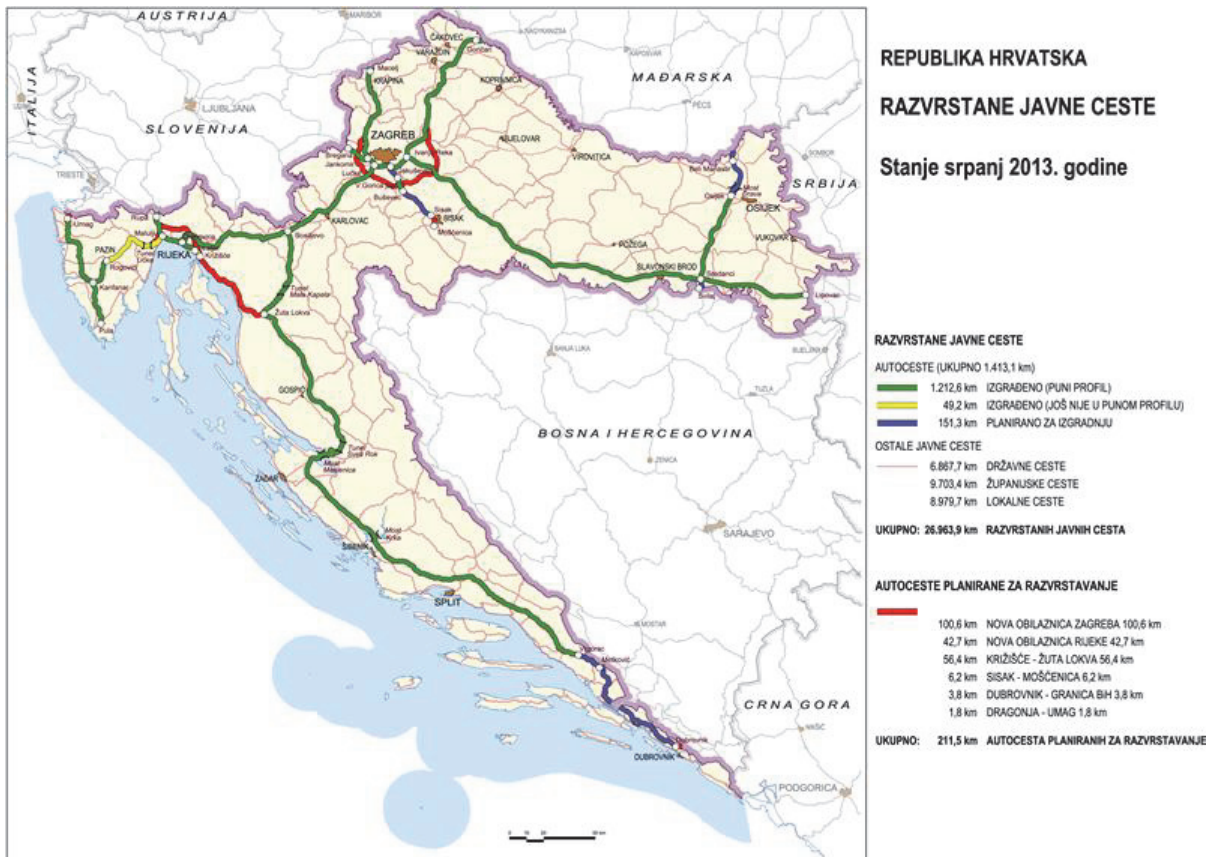

Izvor: Ministarstvo pomorstva, prometa i infrastrukture

Slika 2. Mreža željeznica u Republici Hrvatskoj



Izvor: Ministarstvo pomorstva, prometa i infrastrukture

Slika 3. Morske luke u Republici Hrvatskoj



Izvor: Ministarstvo pomorstva, prometa i infrastrukture

Slika 4. Unutarnji plovni putovi u Republici Hrvatskoj



Izvor: Ministarstvo pomorstva, prometa i infrastrukture

Slika 5. Zračne luke u Republici Hrvatskoj



Izvor: Ministarstvo pomorstva, prometa i infrastrukture

Tablica 1.

Ukupno kilometara cesta po županijama, u razdoblju 2008.-2012.

	2008.	2009.	2010.	2011.	2012.
Kontinentalna Hrvatska	16.930	17.015	16.995	17.028	15.054
Zagrebačka	1.896	1.941	1.930	1.941	1.592
Krapinsko-zagorska	948	949	960	960	940
Sisačko-moslavačka	1.919	1.919	1.919	1.920	1.792
Karlovačka	1.707	1.708	1.709	1.707	1.498
Varaždinska	1.196	1.197	1.195	1.207	1.143
Koprivničko-križevačka	1.126	1.126	1.126	1.126	1.081
Bjelovarsko-bilogorska	1.460	1.460	1.460	1.460	1.331
Virovitičko-podravska	881	881	842	852	857
Požeško-slavonska	731	731	746	746	689
Brodsko-posavska	928	930	929	930	902
Osječko-baranjska	1.711	1.748	1.746	1.746	1.644
Vukovarsko-srijemska	1.015	1.012	1.016	1.017	948
Međimurska	637	637	640	640	565
Grad Zagreb	775	776	777	776	72
Jadranska Hrvatska	12.318	12.328	12.338	12.391	11.642
Primorsko-goranska	1.603	1.599	1.605	1.605	1.537
Ličko-senjska	2.033	2.035	2.032	2.030	1.816
Zadarska	1.847	1.849	1.868	1.880	1.792
Šibensko-kninska	1.294	1.289	1.293	1.290	1.140
Splitsko-dalmatinska	2.668	2.659	2.652	2.665	2.603
Istarska	1.866	1.868	1.867	1.879	1.764
Dubrovačko-neretvanska	1.007	1.029	1.021	1.042	990
Republika Hrvatska	29.248	29.343	29.333	29.419	26.690
Najmanja vrijednost	637	637	640	640	72
Najveća vrijednost	2.668	2.659	2.652	2.665	2.603

Izvor: Državni zavod za statistiku.

Tablica 2.

Ukupno autocesta po županijama, u kilometrima, u 2011. i 2012

	2011.	2012.
Kontinentalna Hrvatska	642	642
Zagrebačka	128	128
Krapinsko-zagorska	39	39
Sisačko-moslavačka	64	64
Karlovačka	83	83
Varaždinska	45	45
Koprivničko-križevačka	-	-
Bjelovarsko-bilogorska	-	-
Virovitičko-podravska	-	-
Požeško-slavonska	-	-
Brodsko-posavska	124	124
Osječko-baranjska	43	43
Vukovarsko-srijemska	50	50
Međimurska	22	22
Grad Zagreb	44	44
Jadranska Hrvatska	613	613
Primorsko-goranska	128	128
Ličko-senjska	118	118
Zadarska	74	74
Šibensko-kninska	43	43
Splitsko-dalmatinska	124	124
Istarska	126	126
Dubrovačko-neretvanska	-	-
Republika Hrvatska	1.254	1.254
Najmanja vrijednost	22	22
Najveća vrijednost	128	128

Izvor: Državni zavod za statistiku

Tablica 3.

Ukupno državnih cesta po županijama, u kilometrima, u razdoblju 2008.-2012.

	2008.	2009.	2010.	2011.	2012.
Kontinentalna Hrvatska	3.892	3.940	3.953	3.329	3.246
Zagrebačka	353	367	367	243	240
Krapinsko-zagorska	262	263	277	239	234
Sisačko-moslavačka	449	449	449	386	385
Karlovačka	436	436	438	353	352
Varaždinska	254	255	252	210	201
Koprivničko-križevačka	212	212	212	212	212
Bjelovarsko-bilogorska	288	288	288	287	254
Virovitičko-podravska	181	181	181	190	172
Požeško-slavonska	218	219	218	219	219
Brodsko-posavska	256	256	256	133	136
Osječko-baranjska	492	529	525	482	467
Vukovarsko-srijemska	306	303	307	258	256
Međimurska	111	111	111	89	90
Grad Zagreb	74	71	72	28	28
Jadranska Hrvatska	4.117	4.117	4.102	3.513	3.335
Primorsko-goranska	648	645	649	520	510
Ličko-senjska	673	675	677	557	526
Zadarska	665	667	660	598	510
Šibensko-kninska	410	406	409	363	325
Splitsko-dalmatinska	872	864	857	745	747
Istarska	455	457	455	332	331
Dubrovačko-neretvanska	394	403	395	398	386
Republika Hrvatska	8.009	8.057	8.055	6.843	6.581
Najmanja vrijednost	74	71	72	28	28
Najveća vrijednost	872	864	857	745	747

Izvor: Državni zavod za statistiku

Tablica 4.

Ukupno županijskih cesta po županijama, u kilometrima, u razdoblju 2008.-2012.

	2008.	2009.	2010.	2011.	2012.
Kontinentalna Hrvatska	6.925	6.947	6.954	6.955	6.009
Zagrebačka	833	853	857	858	685
Krapinsko-zagorska	444	445	445	445	434
Sisačko-moslavačka	818	818	818	818	717
Karlovačka	587	585	585	585	503
Varaždinska	473	473	473	473	437
Koprivničko-križevačka	400	400	400	400	365
Bjelovarsko-bilogorska	565	565	565	565	543
Virovitičko-podravska	371	371	371	371	368
Požeško-slavonska	234	233	234	234	201
Brodsko-posavska	477	478	477	477	448
Osječko-baranjska	664	664	666	666	649
Vukovarsko-srijemska	479	479	479	479	437
Međimurska	266	266	267	267	222
Grad Zagreb	314	317	317	317	-
Jadranska Hrvatska	3.979	3.992	3.982	4.013	3.802
Primorsko-goranska	597	597	599	599	570
Ličko-senjska	575	575	575	575	515
Zadarska	527	527	528	528	528
Šibensko-kninska	470	470	470	470	442
Splitsko-dalmatinska	854	854	854	854	830
Istarska	682	682	682	694	644
Dubrovačko-neretvanska	274	287	274	293	273
Republika Hrvatska	10.904	10.939	10.936	10.967	9.809
Najmanja vrijednost	234	233	234	234	201
Najveća vrijednost	854	854	857	858	830

Izvor: Državni zavod za statistiku

Tablica 5.

Ukupno lokalnih cesta po županijama, u kilometrima, u razdoblju 2008.-2012.

	2008.	2009.	2010.	2011.	2012.
Kontinentalna Hrvatska	6.113	6.128	6.088	6.102	5.159
Zagrebačka	710	721	706	711	539
Krapinsko-zagorska	242	241	238	238	233
Sisačko-moslavačka	652	652	652	653	626
Karlovačka	684	687	686	686	560
Varaždinska	469	469	470	480	460
Koprivničko-križevačka	514	514	514	514	504
Bjelovarsko-bilogorska	607	607	607	607	534
Virovitičko-podravska	329	329	290	290	317
Požeško-slavonska	279	279	294	293	268
Brodsko-posavska	195	196	196	195	195
Osječko-baranjska	555	555	555	554	486
Vukovarsko-srijemska	230	230	230	230	205
Međimurska	260	260	262	263	232
Grad Zagreb	387	388	388	388	-
Jadranska Hrvatska	4.222	4.219	4.254	4.251	3.886
Primorsko-goranska	358	357	357	358	323
Ličko-senjska	785	785	780	780	658
Zadarska	655	655	680	680	680
Šibensko-kninska	414	413	414	414	329
Splitsko-dalmatinska	942	941	941	941	902
Istarska	729	729	730	727	663
Dubrovačko-neretvanska	339	339	352	351	331
Republika Hrvatska	10.335	10.347	10.342	10.355	9.046
Najmanja vrijednost	195	196	196	195	195
Najveća vrijednost	942	941	941	941	902

Izvor: Državni zavod za statistiku

Tablica 6.

Gustoća cestovne mreže, m/km², u razdoblju 2008.-2012.

	2008.	2009.	2010.	2011.	2012.
Kontinentalna Hrvatska, prosjek	617	619	619	620	582
Zagrebačka	620	634	631	634	520
Krapinsko-zagorska	771	772	781	781	765
Sisačko-moslavačka	430	430	430	430	401
Karlovačka	471	471	471	471	413
Varaždinska	948	948	947	957	906
Koprivničko-križevačka	644	644	644	644	618
Bjelovarsko-bilogorska	553	553	553	553	504
Virovitičko-podravska	435	435	416	421	423
Požeško-slavonska	401	401	409	409	378
Brodsko-posavska	457	458	458	458	445
Osječko-baranjska	412	421	420	420	396
Vukovarsko-srijemska	413	412	414	415	386
Međimurska	874	873	879	878	775
Grad Zagreb	1.208	1.211	1.212	1.211	1.212
Jadranska Hrvatska, prosjek	512	513	513	516	485
Primorsko-goranska	447	446	447	447	428
Ličko-senjska	380	380	380	379	339
Zadarska	507	507	512	516	492
Šibensko-kninska	434	432	433	432	382
Splitsko-dalmatinska	588	586	584	587	573
Istarska	663	664	664	668	627
Dubrovačko-neretvanska	566	578	573	585	556
Republika Hrvatska	517	518	518	520	472
Najmanja vrijednost	380	380	380	379	339
Najveća vrijednost	1.208	1.211	1.212	1.211	1.212

Izvor: Državni zavod za statistiku.

Tablica 7. Duljina željezničke mreže po županijama, u kilometrima, 2014. godina

	Ukupna duljina izgrađenih pruga											
	Pruge značajne za međunarodni promet (M)			Pruge značajne za regionalni promet (R)			Pruge značajne za lokalni promet (L)			M+R+L		
	Jednokolosječna	Dvokolosječna	Ukupno	Jednokolosječna	Jednokolosječna	Jednokolosječna	Jednokolosječna	Jednokolosječna	Jednokolosječna	Dvokolosječna	Jednokolosječna	Ukupno
Kontinentalna Hrvatska	635.867	250.261	886.128	476.165	455.734	1.567.766	250.261	1.818.027				
Zagrebačka	100.949	16.401	117.350	16.773	16.696	134.418	16.401	150.819				
Krapinsko-zagorska	0	0	0	72.385	31.832	104.217	0	104.217				
Sisačko-moslavačka	141.327	14.779	156.106	21.575	17.422	180.324	14.779	195.103				
Karlovačka	133.371	0	133.371	0	28.799	162.170	0	162.170				
Varaždinska	0	0	0	59.638	32.147	91.785	0	91.785				
Koprivničko-križevačka	48.411	0	48.411	50.131	34.638	133.180	0	133.180				
Bjelovarsko-bilogorska	0	0	0	0	72.385	72.385	0	72.385				
Virovitičko-podravska	0	0	0	82.603	10.393	92.996	0	92.996				
Požeško-slavonska	0	0	0	0	93.308	93.308	0	93.308				
Brodsko-posavska	22.045	104.344	126.389	0	7.718	29.763	104.344	134.107				
Osječko-baranjska	82.135	9.000	91.135	104.363	48.972	235.470	9.000	244.470				
Vukovarsko-srijemska	18.712	57.282	75.994	59.605	43.482	121.799	57.282	179.081				
Međimurska	42.355	0	42.355	9.092	17.942	69.389	0	69.389				
Grad Zagreb	46.562	48.455	95.017	0	0	46.562	48.455	95.017				
Jadranska Hrvatska	569.763	3.613	573.376	133.770	58.747	762.280	3.613	765.893				
Primorsko-goranska	158.296	0	158.296	0	2.037	160.333	0	160.333				
Ličko-senjska	106.856	0	106.856	0	0	106.856	0	106.856				
Zadarska	94.275	0	94.275	16.440	0	110.715	0	110.715				
Šibensko-kninska	145.580	0	145.580	26.190	3.714	175.484	0	175.484				
Splitsko-dalmatinska	42.016	3.613	45.629	0	0	42.016	3.613	45.629				
Istarska	0	0	0	91.140	52.996	144.136	0	144.136				

Dubrovačko- neretvanska	22.740	0	22.740	0	0	22.740	0	22.740
Republika Hrvatska	1.205.630	253.874	1.459.504	609.935	514.481	2.330.046	253.874	2.583.920

Izvor: Ministarstvo pomorstva, prometa i infrastrukture (2014.); Strategija prometnog razvoja Republike Hrvatske (2014.-2030.), Dodatak I: Analiza podataka, izdanje br. 9: konačni nacrt, lipanj.

Tablica 8.

Glavni podaci o prometu u zračnim lukama, u razdoblju 2008.-2012.

	Zračna luka	Zagreb	Dubrovnik	Split	Pula	Zadar	Rijeka	Brač	Osijek	Mali Lošinj
2008.	Putnici	2.192.453.	1.191.474	1.203.778	397.226	157.978	n/a	n/a	n/a	n/a
	Teret (tona)	10.849	997	1.070	11	3.963	n/a	n/a	n/a	n/a
	Operacije zrakoplova	44.542	14.822	17.186	9.406	3.100	n/a	n/a	n/a	n/a
2009.	Putnici	2.062.242	1.122.355	1.115.099	315.168	215.868	n/a	n/a	n/a	n/a
	Teret (tona)	10.065	516	813	13	337.919	n/a	n/a	n/a	n/a
	Operacije zrakoplova	40.684	14.342	15.568	9.126	3.249	n/a	n/a	n/a	n/a
2010.	Putnici	2.071.561	1.270.062	1.219.741	330.582	275.272	n/a	n/a	n/a	n/a
	Teret (tona)	8.156	406	710	9	15.975	n/a	n/a	n/a	n/a
	Operacije zrakoplova	39.812	15.539	16.970	6.834	3.328	n/a	n/a	n/a	n/a
2011.	Putnici	2.319.098	1.349.501	1.300.381	356.073	284.980	79.316	11.367	21.903	1.597
	Teret (tona)	8.111	420	700	9	19.457	n/a	n/a	n/a	n/a
	Operacije zrakoplova	42.360	16.050	17.480	6.984	3.399	n/a	n/a	n/a	n/a
2012.	Putnici	2.342.309	1.480.470	1.425.749	375.080	371.256	71.558	11.402	2.164	794
	Teret (tona)	8.133	257	650	11	10.516	n/a	n/a	n/a	n/a
	Operacije zrakoplova	39.054	16.216	17.444	7.192	3.968	n/a	n/a	n/a	n/a

Izvor: Ministarstvo pomorstva, prometa i infrastrukture (2014.); Strategija prometnog razvoja Republike Hrvatske (2014.-2030.), Dodatak I: Analiza podataka, izdanje br. 9: konačni nacrt, lipanj.

Tablica 9.

Kapaciteti i uska grla na zračnim lukama

Zračna luka	Sustav						Uska grla
	Uzletno-sletna staza	Staza za vožnju	Stajanka (br. Pozicija)	Terminal	Pristup površini		
Rijeka	n/a	n/a	n/a	n/a	n/a	n/a	n/a
Mali Lošinj	n/a	n/a	n/a	n/a	n/a	n/a	n/a
Zadarska	20 operacija/sat	n/a	Stajanka 1: 8 C Stajanka 2: 26 (A,B)	1.000 putnika/sat	n/a	stajanka pristup površini	
Osijek	4 operacija/sat	n/a	4	200 putnika/sat	n/a	nema uskih grla	
Split	12 operacija/sat	n/a	16	2.000 putnika/sat	n/a	staza za vožnju stajanka terminal	
Brač	Ovisi o vrsti zrakoplova	n/a	22 3 C (A,B) 3 B (A) 16 A	400 putnika/sat	n/a	duljina uzletno slijetne staze staza za vožnju stajanka terminal	
Pula	400 operacija/sat	n/a	10	20.000 putnika/sat	n/a	terminal (izlazi)	
Dubrovnik	15 operacija/sat	n/a	19	2.000 putnika/sat	n/a	terminal (registracija, sigurnosne točke, čekaonica za odlaske, područje za preuzimanje prtljage), staze za vožnju (poveznica na THR 30), stajanka	

Zagreb	30 operacija/sat	n/a	Glavna stajanka: 22 Stajanka za generalnu avijaciju: 21	1.500.000/g	1.400 vozila/sat	- područje sortiranja prtljage zajedničke čekaonice za putnike na međunarodnim i domaćim odlascima - broj izlaza - broj šaltera za registraciju - površina predviđena za komercijalne objekte
--------	------------------	-----	------------------------------------------------------------	-------------	------------------	-----------------------------------------------------------------------------------------------------------------------------------------------------------------------------------------------------------

Izvor: Ministarstvo pomorstva, prometa i infrastrukture (2014.); Strategija prometnog razvoja Republike Hrvatske (2014.-2030.), Dodatak I: Analiza podataka, izdanje br. 9: konačni nacrt, lipanj.

Tablica 10.

Statistički podaci o prometu na aerodromima, u razdoblju 2008.-2013.

Aerodromi	Zračna luka Zagreb	Zračna luka Split	Zračna luka Dubrovnik	Zračna luka Pula	Zračna luka Zadar	Zračna luka Osijek	Zračna luka Rijeka	Aerodrom Brač	Zračno pristanište Mali Lošinj	Ukupno
2008.	44.542	17.574	14.822	9.408	6.262	774	2.521	1.834	3.602	101.339
2009.	40.684	17.188	14.342	9.167	14.033	853	2.759	2.097	3.860	104.983
2010.	39.812	17.545	15.539	6.631	6.549	790	2.016	1.385	3.350	93.617
2011.	42.360	17.418	16.050	6.821	6.802	1.578	2.680	1.519	3.656	98.884
2012.	38.957	17.403	16.216	7.179	7.819	1.358	2.265	1.423	3.256	95.876
2013.	38.796	18.227	16.126	7.339	8.029	1.249	2.653	1.304	3.443	97.166
2008.	2.179.756	1.171.179	1.177.510	381.680	144.708	14.883	109.706	12.738	8.208	5.200.368
2009.	2.056.388	1.080.121	1.109.934	302.448	195.163	20.503	110.208	13.020	10.190	4.897.975
2010.	2.067.646	1.187.921	1.257.770	313.793	254.802	20.824	61.478	11.613	5.019	5.180.866
2011.	2.224.010	1.272.317	1.332.733	342.250	263.066	22.104	78.890	12.504	6.152	5.554.026
2012.	2.312.570	1.377.988	1.461.795	362.542	346.770	2.188	72.762	12.583	4.659	5.953.857
2013.	2.293.358	1.557.762	1.509.527	350.325	453.811	3.489	140.776	10.360	5.143	6.324.551
2008.	12.697	28.102	13.964	15.852	11.494	2	2.157	1		84.269
2009.	6.124	23.264	14.490	11.407	16.310	0	3.295	7		74.897
2010.	4.672	19.285	12.264	7.979	15.161	3	355	9		59.728
2011.	4.505	18.504	16.675	5.275	14.698	11	3.823	12		63.503
2012.	3.726	17.779	18.675	9.037	17.456	69	4.311	19		71.072
2013.	2.867	17.120	13.102	6.154	14.669	145	2.207	18		56.282

Izvor: Ministarstvo pomorstva, prometa i infrastrukture (2014): Statistički podaci o prometu u zračnim lukama.

Tablica 11

Statistički podaci o prijevozu robe i pošte po aerodromima, u razdoblju 2008.-2012.

Aerodromi	Zračna luka Zagreb	Zračna luka Split	Zračna luka Dubrovnik	Zračna luka Pula	Zračna luka Zadar	Zračna luka Osijek	Zračna luka Rijeka	Ukupno:
2008.	10.858.300	1.068.155	996.819	9.781	2.483	173.050	0	13.108.588
2009.	10.065.405	812.587	515.801	12.454	335.756	98.000		11.840.003
2010.	8.156.460	710.168	406.069	9.575	9.729			9.292.001
2011.	8.012.073	697.536	419.612	9.490	14.520			9.153.231
2012.	5.819.565	622.112	356.777	10.151	7.415			6.816.020
2013.	5.263.072	449.031	374.684	9.146	16.084		9.779	6.121.796
2008.	1.153.923	5.729		103				1.159.755
2009.	1.166.658	6.327		6				1.172.991
2010.	1.229.958	8.718		0	20			1.238.696
2011.	1.339.155	2.602			120			1.341.877
2012.	1.375.347	4.792		278	34			1.380.451
2013.	1.524.807	2.539		322	135			1.527.803

Prevezeno robe, u kilogramima

Prevezeno pošte, u kilogramima

Izvor: Izvor: Ministarstvo pomorstva, prometa i infrastrukture (2014): Statistički podaci o prometu u zračnim lukama.

Željeznički promet

Tablica 12.

Ukupni promet putnika u europskim državama, u 1.000 putnika

ZEMLJA	2007.	2008.	2009.	2010.	2011.	2012.
Bugarska	33.242	33.724	31.348	30.079	29.287	26.508
Češka	184.184	177.257	164.813	164.642	167.789	172.580
Danska	174.940	179.750	184.225	185.947	194.428	201.899
Estonija	5.442	5.285	4.894	4.799	4.758	4.411
Irska	45.511	44.647	38.812	38.226	37.375	36.918
Hrvatska	62.973	70.800	73.402	69.421	49.852	27.576
Latvija	27.380	26.702	21.504	20.804	20.447	19.707
Litva	4.478	4.447	3.819	3.795	4.127	4.251
Mađarska	149.551	144.900	142.690	140.398	145.561	147.688
Poljska	265.995	272.859	264.177	241.976	239.054	266.011
Portugal	156.712	158.455	153.794	152.997	149.189	132.212
Rumunjska	88.263	78.252	70.332	64.272	60.971	57.530
Slovenija	15.716	16.257	15.971	15.782	15.317	15.086
Slovačka	46.984	48.655	46.597	46.509	47.453	44.609

Izvor: Strategija prometnog razvoja Republike Hrvatske (2014.-2030.).

Tablica 13.

Ukupni godišnji promet putnika u unutarnjem prometu u europskim državama, u 1.000 putnika

ZEMLJA	2005.	2006.	2007.	2008.	2009.	2010.	2011.	2012.
Bugarska	33.905	33.905	32.978	33.302	30.929	29.671	28.920	26.174
Češka	178.543	181.016	182.194	174.902	162.933	162.414	165.384	169.771
Danska	153.135	155.124	154.221	157.617	161.322	163.186	170.783	177.707
Estonija	5.019	5.158	5.292	5.124	4.798	4.701	4.674	4.314
Irska	36.880	42.468	44.661	43.834	38.165	37.507	36.644	36.112
Hrvatska	39.104	45.432	62.367	70.170	72.846	68.898	49.330	27.068
Latvija	25.569	27.024	27.042	26.401	21.256	20.518	20.160	19.409
Litva	5.758	5.134	4.095	4.081	3.525	3.482	3.748	3.781
Austrija	184.460	187.902	191.552	199.308	197.483	201.343	200.900	217.960
Poljska	249.250	252.530	263.544	271.071	262.811	240.330	237.068	247.343
Portugal	151.175	150.164	156.511	158.300	153.665	152.870	149.060	132.082
Rumunjska	91.025	92.702	85.284	74.851	65.105	57.228	59.945	56.218
Slovenija	14.917	15.275	15.232	15.753	15.434	15.294	14.838	14.622
Slovačka	47.911	45.566	43.990	45.591	43.761	43.725	44.591	41.454
Finska	63.226	63.466	66.286	69.505	67.205	68.604	67.933	68.836
Švedska	142.354	150.378	158.621	167.525	167.397	168.390	175.781	181.395
Norveška	51.712	53.783	54.621	56.788	55.674	56.726	58.943	60.434
Turska	76.163	77.232	81.052	78.931	79.852	83.914	85.571	70.160

Izvor: Strategija prometnog razvoja Republike Hrvatske (2014.-2030.).

Tablica 14.

Ukupni promet putnika u međunarodnom prometu u europskim državama, u 1.000 putnika

ZEMLJA	2007.	2008.	2009.	2010.	2011.	2012.
Bugarska	264	422	419	408	367	335
Češka	1.990	2.355	1.880	2.228	2.405	2.809
Estonija	150	161	96	98	84	97
Irska	850	813	647	719	731	806
Španjolska	698	771	676	712	500	449
Hrvatska	606	630	555	523	522	508
Latvija	338	301	248	287	287	298
Litva	383	366	294	313	379	470
Mađarska	1.867	2.162	2.084	2.077	2.544	2.815
Austrija	6.179	6.253	6.193	6.315	6.421	7.170
Poljska	2.451	1.788	1.367	1.646	1.986	2.002
Portugal	201	155	129	127	129	130
Rumunjska	469	492	433	442	210	201
Slovenija	484	504	537	488	478	464
Slovačka	2.994	3.064	2.837	2.784	2.862	3.154
Finska	399	432	350	346	443	495

Izvor: Strategija prometnog razvoja Republike Hrvatske (2014.-2030.).

Tablica 15.

Ukupni promet roba u željezničkom prometu u europskim državama, u 1.000 T

ZEMLJA	2007.	2008.	2009.	2010.	2011.	2012.
Bugarska	21.905	19.716	13.284	12.939	14.152	12.470
Češka	99.777	95.073	76.715	82.900	87.096	82.968
Estonija	68.538	52.752	45.954	46.705	48.378	44.725
Grčka	4.943	4.253	3.377	3.982	2.702	2.272
Španjolska	29.918	26.906	21.292	21.986	25.014	26.160
Hrvatska	15.764	14.851	11.651	12.203	11.794	11.088
Italija	105.314	95.810	76.336	84.435	91.811	88.505
Latvija	52.164	56.061	53.679	49.164	59.385	60.601
Litva	53.503	54.970	42.669	48.061	52.330	49.377
Nizozemska	40.700	40.569	33.594	35.536	39.174	37.925
Austrija	115.526	121.579	98.887	107.670	107.587	103.920
Rumunjska	68.772	66.711	50.595	52.932	60.723	55.755
Slovenija	17.575	17.271	13.774	16.234	17.024	15.828
Slovačka	51.813	47.910	37.603	44.327	43.711	42.599

Izvor: Strategija prometnog razvoja Republike Hrvatske (2014.-2030.).

Cestovni promet

Slika 6.

Karta međunarodnih cestovnih koridora

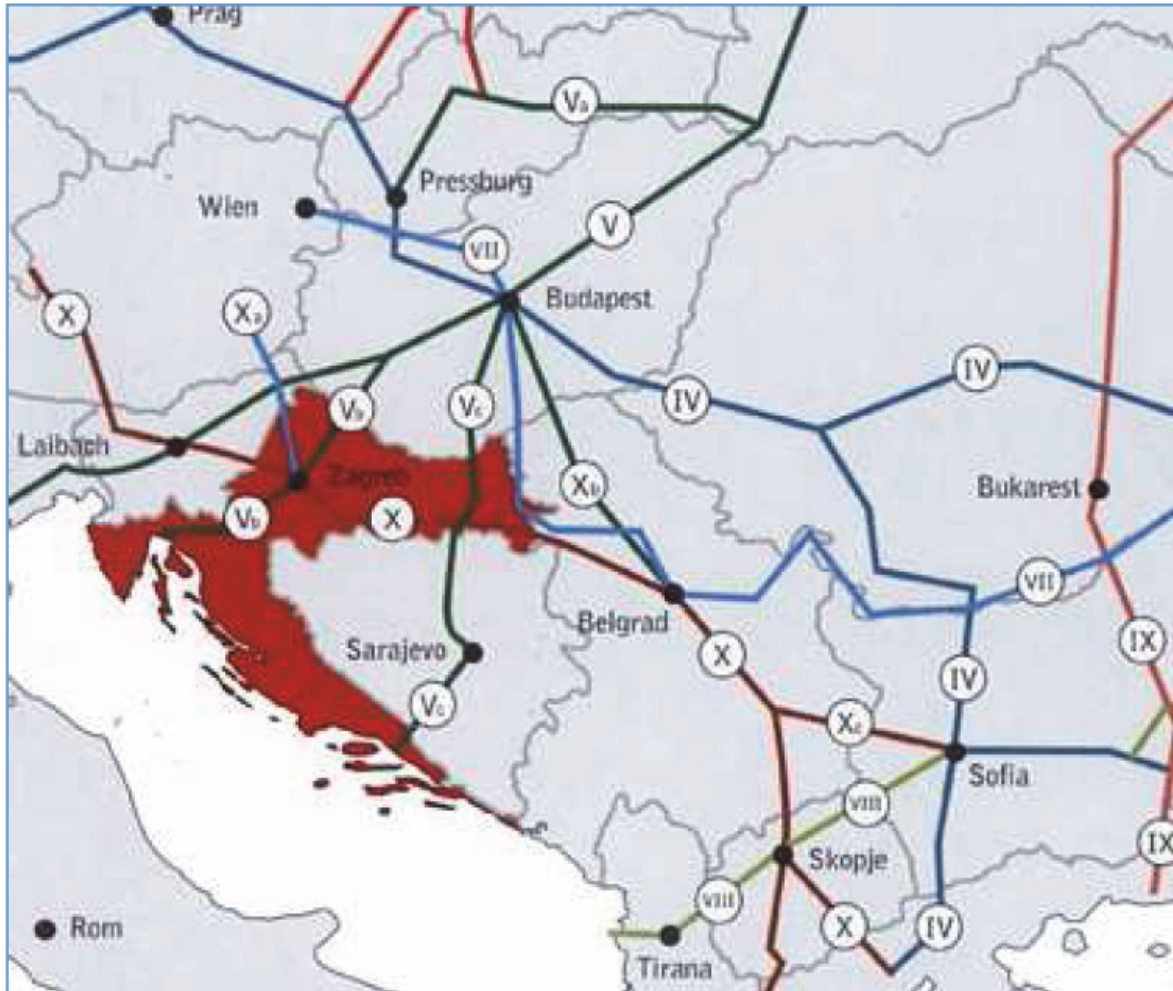

Izvor: Strategija prometnog razvoja Republike Hrvatske (2014.-2030.).

IV. OBRAZOVANJE

Popis tablica

1. Predškolsko obrazovanje, broj djece po dječjem vrtiću u školskoj godini, po županijama
2. Predškolsko obrazovanje, broj djece po odgajatelju u dječjem vrtiću u školskoj godini, po županijama
3. Osnovno obrazovanje, broj učenika po školi u školskoj godini, po županijama
4. Osnovno obrazovanje, broj učenika po učitelju u školskoj godini, po županijama
5. Srednje obrazovanje, broj učenika po srednjoj školi u školskoj godini, po županijama
6. Srednje obrazovanje, broj učenika po nastavniku u srednjoj školi u školskoj godini, po županijama
7. Visoko obrazovanje, ukupni broj studenata upisanih u zimski semestar na 1.000 stanovnika, prema prebivalištu
8. Visoko obrazovanje, ukupni broj diplomiranih studenata na 1.000 stanovnika, prema prebivalištu

Tablica 1.

Predškolsko obrazovanje, broj djece po dječjem vrtiću u školskoj godini, po županijama

	2001./2002.	2002./2003.	2003./2004.	2004./2005.	2005./2006.	2006./2007.	2007./2008.	2008./2009.	2009./2010.	2010./2011.	2011./2012.	2012./2013.
Kontinentalna Hrvatska	103	102	101	89	90	88	88	108	100	100	100	98
Zagrebačka	106	115	114	109	107	101	98	118	118	116	124	113
Krapinsko-zagorska	68	69	70	91	90	92	90	106	99	97	97	97
Sisačko-moslavačka	87	91	88	109	113	107	110	126	112	111	105	100
Karlovačka	93	89	91	69	81	81	88	118	90	92	91	91
Varaždinska	98	95	99	98	99	100	107	115	104	99	99	95
Koprivničko-križevačka	65	67	66	64	63	66	71	86	64	69	67	65
Bjelovarsko-bilogorska	78	77	76	58	62	54	60	82	67	67	69	70
Virovitičko-podravska	125	119	118	162	160	158	150	174	129	132	88	128
Požeško-slavonska	63	59	61	83	84	77	70	93	79	74	82	72
Brodsko-posavska	68	68	68	78	81	79	76	77	80	79	86	90
Osječko-baranjska	85	77	72	81	75	66	61	67	67	59	59	59
Vukovarsko-srijemska	65	64	69	66	72	76	73	86	72	69	67	61
Međimurska	62	58	54	45	44	47	52	64	55	58	53	55
Grad Zagreb	140	140	137	106	106	106	106	140	134	136	134	134
Jadranska Hrvatska	63	64	64	58	56	56	54	64	63	63	64	64
Primorsko-goranska	64	63	67	58	58	61	60	72	74	72	76	73
Ličko-senjska	61	66	68	81	74	73	76	83	73	70	75	73
Zadarska	72	74	70	75	72	58	60	71	64	61	64	64
Šibensko-	81	78	77	55	53	51	52	60	59	57	58	58

kninska																				
Splitsko-dalmatinska	66	67	67	61	61	61	61	62	57	62	62	62	62	62	62	62	62	62	62	64
Istarska	44	46	47	39	38	40	38	50	38	50	51	51	51	51	51	52	52	52	52	52
Dubrovačko-neretvanska	78	79	75	68	65	62	63	77	63	77	78	78	79	79	80	84	84	84	84	84
Republika Hrvatska	83	84	84	75	74	73	72	88	72	88	84	84	84	84	84	84	84	84	84	83
Najmanja vrijednost	44	46	47	39	38	40	38	50	38	50	51	51	51	51	52	52	52	52	52	52
Najveća vrijednost	140	140	137	162	160	158	150	174	150	174	134	134	136	134	134	134	134	134	134	134
Prosječna vrijednost	79	79	79	79	79	77	77	92	77	92	82	82	81	80	81	81	81	81	81	81
Odstupanje od nacionalnog prosjeka	23	23	22	27	27	27	26	31	26	31	24	24	25	22	22	24	22	22	24	24

Izvor: autorica prema podacima Državnog zavoda za statistiku.

Tablica 2.

Predškolsko obrazovanje, broj djece po odgajatelju u dječjem vrtiću u školskoj godini, po županijama

	2001./2002.	2002./2003.	2003./2004.	2004./2005.	2005./2006.	2006./2007.	2007./2008.	2008./2009.	2009./2010.	2010./2011.	2011./2012.	2012./2013.
Kontinentalna Hrvatska	13	13	12	12	11	11	11	13	13	13	12	12
Zagrebačka	14	13	13	14	13	12	12	14	13	13	12	13
Krapinsko-zagorska	12	11	11	18	16	15	14	16	14	14	13	14
Sisačko-moslavačka	11	11	11	14	14	13	12	13	13	13	13	13
Karlovačka	15	14	12	13	14	14	13	15	15	15	14	14
Varaždinska	14	15	13	15	14	14	15	15	15	15	12	11
Koprivničko-križevačka	13	13	13	13	12	12	13	15	14	15	13	13
Bjelovarsko-bilogorska	13	13	12	13	13	11	12	14	14	14	14	14
Virovitičko-podravska	15	14	13	16	15	15	13	15	15	15	18	16
Požeško-slavonska	13	12	10	14	15	14	13	16	13	13	14	13
Brodsko-posavska	15	14	13	20	20	18	18	17	17	17	17	18
Osječko-baranjska	13	13	13	14	14	13	13	14	14	13	13	13
Vukovarsko-srijemska	13	12	12	13	13	13	12	14	14	14	13	13
Medimurska	14	13	12	12	11	12	12	14	12	12	12	11
Grad Zagreb	12	12	12	9	9	9	8	11	11	12	12	11
Jadranska Hrvatska	14	14	14	13	12	12	11	13	12	12	12	12
Primorsko-goranska	13	12	12	11	10	11	10	12	12	11	11	11
Ličko-senjska	11	11	11	13	11	11	11	13	10	11	11	11
Zadarska	17	17	17	18	17	14	14	16	13	13	13	13
Šibensko-	16	16	15	11	12	11	10	12	12	12	12	11

Tablica 3.

Osnovno obrazovanje, broj učenika po školi u školskoj godini, po županijama

	2001./2002.	2002./2003.	2003./2004.	2004./2005.	2005./2006.	2006./2007.	2007./2008.	2008./2009.	2009./2010.	2010./2011.	2011./2012.	2012./2013.
Kontinentalna Hrvatska	197	193	192	192	190	188	185	182	177	172	167	162
Zagrebačka	219	217	217	219	219	220	223	222	220	215	212	207
Krapinsko-zagorska	152	146	145	143	141	138	135	133	130	127	122	118
Sisačko-moslavačka	179	175	174	173	170	166	164	163	157	151	143	139
Karlovačka	121	119	121	120	118	118	119	117	120	117	114	110
Varaždinska	246	235	232	232	232	226	224	224	214	209	205	198
Koprivničko-križevačka	123	120	120	120	119	117	115	114	111	109	105	103
Bjelovarsko-bilogorska	116	114	113	113	109	108	106	103	100	95	91	89
Virovitičko-podravska	117	115	116	116	116	111	108	104	99	96	93	89
Požeško-slavonska	137	136	138	137	136	137	131	128	124	120	112	109
Brodsko-posavska	165	158	155	154	154	152	151	146	140	134	129	123
Osječko-baranjska	173	169	167	167	161	160	156	154	149	144	136	131
Vukovarsko-srijemska	211	210	206	202	203	202	198	194	189	183	179	174
Međimurska	201	194	192	190	188	186	184	181	180	176	172	169
Grad Zagreb	480	473	464	466	464	457	451	443	431	422	418	404
Jadranska Hrvatska	175	170	169	167	165	161	160	159	155	152	148	145
Primorsko-goranska	194	181	176	174	173	165	163	164	162	157	155	156
Ličko-senjska	80	78	81	80	79	78	79	82	81	77	71	70
Zadarska	158	158	156	153	149	145	143	139	134	129	124	120
Šibensko-	193	193	193	199	193	182	178	167	162	163	155	146

Tablica 4.

Osnovno obrazovanje, broj učenika po učitelju u školskoj godini, po županijama

	2001./2002.	2002./2003.	2003./2004.	2004./2005.	2005./2006.	2006./2007.	2007./2008.	2008./2009.	2009./2010.	2010./2011.	2011./2012.	2012./2013.
Kontinentalna Hrvatska	16	15	14	14	13	13	13	12	12	11	11	11
Zagrebačka	17	16	16	15	15	15	14	14	13	13	12	12
Krapinsko-zagorska	14	13	13	12	12	12	11	11	11	10	10	10
Sisačko-moslavačka	15	15	14	14	13	13	13	12	11	11	11	11
Karlovačka	14	13	12	11	11	10	10	10	10	9	9	9
Varaždinska	16	15	15	14	14	13	12	12	12	11	11	10
Koprivničko-križevačka	15	15	15	14	13	13	13	12	11	11	11	10
Bjelovarsko-bilogorska	15	14	14	13	13	12	12	11	11	10	10	9
Virovitičko-podravska	16	16	15	14	14	13	13	12	12	12	11	11
Požeško-slavonska	18	17	17	16	16	15	15	14	13	13	12	12
Brodsko-posavska	18	16	16	15	14	15	14	14	13	13	12	11
Osječko-baranjska	14	14	14	13	13	13	13	12	11	11	11	10
Vukovarsko-srijemska	15	14	14	13	13	12	12	11	11	11	10	10
Međimurska	15	14	13	12	12	11	11	11	10	10	10	9
Grad Zagreb	16	15	15	14	14	14	13	12	12	12	11	11
Jadranska Hrvatska	14	13	13	12	12	12	11	11	11	10	10	10
Primorsko-goranska	13	12	12	11	11	11	10	10	10	10	9	9
Ličko-senjska	12	12	12	11	11	10	10	10	9	9	8	8
Zadarska	14	14	13	13	13	12	12	12	11	11	10	10
Šibensko-	14	14	14	13	13	12	12	11	10	10	10	10

kninska																									
Šplitsko-dalmatinska	14	14	14	13		13	13	12	12	12	11	11	11	11		11	11				11			11	11
Istarska	13	12	12	11	11	10	10	10	10	10	9	9	9	9		9	9				9			9	9
Dubrovačko-neretvanska	13	13	13	13	12	11	11	11	10	10	10	10	10	9		9	9				9			9	9
Republika Hrvatska	15	14	14	13	13	13	13	12	12	11	11	11	11	11		11	11				10			10	10
Najmanja vrijednost	12	12	12	11	11	10	10	10	10	9	9	8	8	8		8	8				8			8	8
Najveća vrijednost	18	17	17	16	16	15	15	15	14	13	13	13	12	12		12	12				12			12	12
Prosječna vrijednost	15	14	14	13	13	12	12	12	11	11	11	10	10	10		10	10				10			10	10
Odstupanje od nacionalnog prosjeka	2	1	1	1	1	1	1	1	1	1	1	1	1	1		1	1				1			1	1

Izvor: autorica prema podacima Državnog zavoda za statistiku.

Tablica 5.

Srednje obrazovanje, broj učenika po srednjoj školi u školskoj godini, po županijama

	2001./2002.	2002./2003.	2003./2004.	2004./2005.	2005./2006.	2006./2007.	2007./2008.	2008./2009.	2009./2010.	2010./2011.	2011./2012.	2012./2013.
Kontinentalna Hrvatska	335	336	326	319	307	299	289	286	285	283	287	287
Zagrebačka	267	236	211	220	231	233	232	227	226	227	230	228
Krapinsko-zagorska	230	247	254	255	253	249	233	230	227	227	233	226
Sisačko-moslavačka	227	226	223	215	215	219	209	195	190	188	197	204
Karlovačka	244	243	243	229	209	204	194	194	189	185	182	186
Varaždinska	355	352	344	336	326	279	261	277	298	299	298	292
Koprivničko-križevačka	336	354	362	363	290	302	292	288	288	256	263	270
Bjelovarsko-bilogorska	237	244	239	232	228	205	204	203	206	207	209	208
Virovitičko-podravska	270	304	302	295	295	298	271	252	235	233	236	240
Požeško-slavonska	248	276	275	275	273	277	261	262	259	260	262	265
Brodsko-posavska	506	533	533	530	515	480	472	463	473	477	486	484
Osječko-baranjska	276	286	284	283	274	268	266	263	261	262	266	271
Vukovarsko-srijemska	355	354	358	350	332	330	311	295	298	299	306	314
Međimurska	317	315	320	312	282	277	272	258	256	230	231	232
Grad Zagreb	487	473	440	421	405	401	387	387	384	386	392	381
Jadranska Hrvatska	248	251	245	243	233	228	219	212	206	209	211	207
Primorsko-goranska	268	265	259	253	236	226	211	198	190	187	187	182
Ličko-senjska	135	135	138	138	129	125	123	121	124	129	136	144
Zadarska	235	241	228	232	229	221	216	214	213	221	229	226
Šibensko-	243	260	246	240	236	237	206	205	202	208	210	216

Tablica 6.

Srednje obrazovanje, broj učenika po nastavniku u srednjoj školi u školskoj godini, po županijama

	2001./2002.	2002./2003.	2003./2004.	2004./2005.	2005./2006.	2006./2007.	2007./2008.	2008./2009.	2009./2010.	2010./2011.	2011./2012.	2012./2013.
Kontinentalna Hrvatska	11	10	10	10	9	9	8	8	8	8	8	8
Zagrebačka	9	10	9	8	8	8	7	7	7	7	7	7
Krapinsko-zagorska	10	9	10	10	10	9	9	8	7	7	7	7
Sisačko-moslavačka	9	9	9	8	8	8	8	7	7	7	7	7
Karlovačka	10	11	11	10	8	8	7	7	6	6	6	6
Varaždinska	10	10	10	10	8	7	7	7	7	6	6	6
Koprivničko-križevačka	12	11	11	12	9	9	8	8	8	7	7	7
Bjelovarsko-bilogorska	10	9	9	9	8	7	7	7	7	7	6	6
Virovitičko-podravska	11	11	11	10	10	9	9	8	8	7	7	7
Požeško-slavonska	12	10	11	10	9	10	9	9	8	8	8	8
Brodsko-posavska	15	15	16	16	13	13	13	11	11	11	11	11
Osječko-baranjska	9	9	10	9	8	8	7	7	7	7	8	8
Vukovarsko-srijemska	12	12	12	11	10	9	9	8	8	8	8	8
Međimurska	10	11	11	10	8	8	8	7	7	7	7	6
Grad Zagreb	11	11	10	10	10	10	9	9	9	9	9	9
Jadranska Hrvatska	9	9	9	8	8	8	7	7	7	7	7	7
Primorsko-goranska	10	9	9	8	8	8	7	7	7	6	6	6
Ličko-senjska	7	6	6	6	5	5	6	5	5	5	6	6
Zadarska	8	8	8	8	8	7	7	7	7	7	7	7
Šibensko-	10	10	10	9	8	8	8	8	7	7	7	7

kninska																				
Splitško-dalmatinska	10	11	10	9	9	9	9	8	8	8	8	8	8	8	8	8	8	8	8	8
Istarska	7	8	7	7	7	7	7	6	6	6	6	6	6	6	6	6	6	6	6	6
Dubrovačko-neretvanska	8	8	9	8	7	7	7	7	7	6	6	6	6	6	6	6	6	6	6	6
Republika Hrvatska	10	10	10	9	9	9	9	8	8	8	8	8	8	8	7	7	7	7	7	7
Najmanja vrijednost	7	6	6	6	5	5	5	5	6	5	5	5	5	5	5	5	5	5	5	5
Najveća vrijednost	15	15	16	16	13	13	13	13	13	11	11	11	11	11	11	11	11	11	11	11
Prosječna vrijednost	10	10	10	9	9	9	8	8	8	7	7	7	7	7	7	7	7	7	7	7
Odstupanje od nacionalnog prosjeka	2	2	2	2	2	2	2	1	1	1	1	1	1	1	1	1	1	1	1	1

Izvor: autorica prema podacima Državnog zavoda za statistiku.

Tablica 7.

Visoko obrazovanje, ukupni broj studenata upisanih u zimski semestar na 1.000 stanovnika, prema prebivalištu

	2008./2009.	2009./2010.	2010./2011.	2011./2012.	2012./2013.
Kontinentalna Hrvatska	29	31	32	34	34
Zagrebačka	26	28	29	30	30
Krapinsko-zagorska	23	26	28	29	29
Sisačko-moslavačka	22	25	26	26	26
Karlovačka	29	30	32	31	32
Varaždinska	25	26	27	30	30
Koprivničko-križevačka	24	27	28	31	31
Bjelovarsko-bilogorska	24	27	28	29	29
Virovitičko-podravska	23	26	27	28	28
Požeško-slavonska	26	28	32	36	36
Brodsko-posavska	26	28	29	31	32
Osječko-baranjska	27	28	29	31	31
Vukovarsko-srijemska	23	25	25	28	28
Međimurska	26	27	29	31	31
Grad Zagreb	38	40	42	44	44
Jadranska Hrvatska	31	34	34	36	36
Primorsko-goranska	34	37	37	39	39
Ličko-senjska	25	29	29	28	29
Zadarska	29	32	30	31	31
Šibensko-kninska	29	33	33	33	33
Splitsko-dalmatinska	32	36	37	41	41
Istarska	28	30	30	31	31
Dubrovačko-neretvanska	33	35	35	37	37
Republika Hrvatska	29	32	33	35	35
Najmanja vrijednost	22	25	25	26	26
Najveća vrijednost	38	40	42	44	44

Izvor: autorica prema podacima Državnog zavoda za statistiku.

Tablica 8.

Visoko obrazovanje, ukupni broj diplomiranih studenata na 1.000 stanovnika, prema prebivalištu

	2008./2009.	2009./2010.	2010./2011.	2011./2012.	2012./2013.
Kontinentalna Hrvatska	5	6	7	8	8
Zagrebačka	5	6	6	7	7
Krapinsko-zagorska	5	5	5	7	7
Sisačko-moslavačka	4	5	5	6	6
Karlovačka	5	7	7	8	8
Varaždinska	5	5	6	7	7
Koprivničko-križevačka	4	5	6	7	7
Bjelovarsko-bilogorska	4	5	6	7	7
Virovitičko-podravska	4	4	6	6	7
Požeško-slavonska	4	6	6	7	8
Brodsko-posavska	4	5	6	7	8
Osječko-baranjska	5	6	7	7	8
Vukovarsko-srijemska	4	5	6	6	7
Međimurska	5	6	6	7	8
Grad Zagreb	8	9	9	11	11
Jadranska Hrvatska	6	7	8	9	9
Primorsko-goranska	6	8	10	10	10
Ličko-senjska	4	5	6	7	8
Zadarska	5	5	8	8	8
Šibensko-kninska	6	6	7	8	9
Splitsko-dalmatinska	7	8	8	10	10
Istarska	5	7	7	8	7
Dubrovačko-neretvanska	7	7	7	9	8
Republika Hrvatska	6	7	7	8	8
Najmanja vrijednost	4	4	5	6	6
Najveća vrijednost	8	9	10	11	11

Izvor: autorica prema podacima Državnog zavoda za statistiku.

V. KULTURA I UMJETNOST

Popis tablica

1. Broj kinematografa po županijama, u razdoblju 2008.-2012.
2. Broj kinematografa na 100.000 stanovnika, po županijama, u razdoblju 2008.-2012.
3. Broj knjižnica po županijama, u razdoblju 2008.-2012.
4. Broj knjižnica na 100.000 stanovnika, po županijama, u razdoblju 2008.-2012.
5. Broj radiopretplatnika po županijama, u razdoblju 2008.-2013.
6. Broj radiopretplatnika na 1.000 stanovnika, po županijama, u razdoblju 2008.-2012.
7. Broj televizijskih pretplatnika, po županijama, u razdoblju 2008.-2012.
8. Broj televizijskih pretplatnika na 1.000 stanovnika, po županijama, u razdoblju 2008.-2012.

Tablica 1.

Broj kinematografa po županijama, u razdoblju 2008.-2012.

	2008.	2009.	2010.	2011.	2012.
Kontinentalna Hrvatska	37	36	34	41	39
Zagrebačka	6	7	7	7	7
Krapinsko-zagorska	-	-	1	1	1
Sisačko-moslavačka	4	4	3	3	3
Karlovačka	1	1	1	1	1
Varaždinska	5	5	4	5	4
Koprivničko-križevačka	2	2	2	2	2
Bjelovarsko-bilogorska	3	1	2	2	2
Virovitičko-podravska	1	1	1	1	1
Požeško-slavonska	-	-	-	-	-
Brodsko-posavska	-	-	-	-	-
Osječko-baranjska	5	4	4	6	5
Vukovarsko-srijemska	1	1	-	2	1
Međimurska	2	2	2	2	2
Grad Zagreb	7	8	7	9	10
Jadranska Hrvatska	44	39	38	37	38
Primorsko-goranska	7	6	6	6	6
Ličko-senjska	2	1	1	1	1
Zadarska	5	4	3	2	3
Šibensko-kninska	6	6	6	6	5
Splitsko-dalmatinska	11	11	11	11	10
Istarska	6	5	5	5	5
Dubrovačko-neretvanska	7	6	6	6	8
Republika Hrvatska	81	75	72	78	77
Najmanja vrijednost	1	1	1	1	1
Najveća vrijednost	11	11	11	11	10
Prosječna vrijednost	5	4	4	4	4

Izvor: autorica prema podacima Državnog zavoda za statistiku.

Tablica 2.

Broj kinematografa na 100.000 stanovnika, po županijama, u razdoblju 2008.-2012.

	2008.	2009.	2010.	2011.	2012.
Kontinentalna Hrvatska	1	1	1	1	1
Zagrebačka	2	2	2	2	2
Krapinsko-zagorska	0	0	1	1	1
Sisačko-moslavačka	2	2	2	2	2
Karlovačka	1	1	1	1	1
Varaždinska	3	3	2	3	2
Koprivničko-križevačka	2	2	2	2	2
Bjelovarsko-bilogorska	2	1	2	2	2
Virovitičko-podravsko	1	1	1	1	1
Požeško-slavonska	0	0	0	0	0
Brodsko-posavska	0	0	0	0	0
Osječko-baranjska	2	1	1	2	2
Vukovarsko-srijemska	1	1	0	1	1
Međimurska	2	2	2	2	2
Grad Zagreb	1	1	1	1	1
Jadranska Hrvatska	3	3	3	3	3
Primorsko-goranska	2	2	2	2	2
Ličko-senjska	4	2	2	2	2
Zadarska	3	2	2	1	2
Šibensko-kninska	5	5	5	6	5
Splitsko-dalmatinska	2	2	2	2	2
Istarska	3	2	2	2	2
Dubrovačko-neretvanska	6	5	5	5	7
Republika Hrvatska	2	2	2	2	2

Izvor: autorica prema podacima Državnog zavoda za statistiku.

Tablica 3.

Broj knjižnica po županijama, u razdoblju 2008.-2012.

	2008.	2009.	2010.	2011.	2012.
Kontinentalna Hrvatska	142	142	142	140	140
Zagrebačka	14	14	14	10	10
Krapinsko-zagorska	11	11	11	11	11
Sisačko-moslavačka	14	14	14	15	15
Karlovačka	6	6	6	7	7
Varaždinska	5	5	5	5	5
Koprivničko-križevačka	8	8	8	6	6
Bjelovarsko-bilogorska	7	7	7	7	7
Virovitičko-podravska	6	6	6	6	6
Požeško-slavonska	5	5	5	5	5
Brodsko-posavska	4	4	4	4	4
Osječko-baranjska	7	7	7	12	12
Vukovarsko-srijemska	4	4	4	4	4
Međimurska	6	6	6	6	6
Grad Zagreb	45	45	45	42	42
Jadranska Hrvatska	115	115	115	109	109
Primorsko-goranska	35	35	35	29	29
Ličko-senjska	7	7	7	8	8
Zadarska	8	8	8	9	9
Šibensko-kninska	5	5	5	5	5
Splitsko-dalmatinska	32	32	32	32	32
Istarska	18	18	18	16	16
Dubrovačko-neretvanska	10	10	10	10	10
Republika Hrvatska	257	257	257	249	249
Najmanja vrijednost	4	4	4	4	4
Najveća vrijednost	45	45	45	42	42
Prosječna vrijednost	12	12	12	12	12

Izvor: Državni zavod za statistiku

Tablica 4.

Broj knjižnica na 100.000 stanovnika, po županijama, u razdoblju 2008.-2012.

	2008.	2009.	2010.	2011.	2012.
Kontinentalna Hrvatska	5	5	5	5	5
Zagrebačka	4	4	4	3	3
Krapinsko-zagorska	8	8	8	8	8
Sisačko-moslavačka	8	8	8	9	9
Karlovačka	4	5	5	5	6
Varaždinska	3	3	3	3	3
Koprivničko-križevačka	7	7	7	5	5
Bjelovarsko-bilogorska	6	6	6	6	6
Virovitičko-podravska	7	7	7	7	7
Požeško-slavonska	6	6	6	6	7
Brodsko-posavska	2	2	2	3	3
Osječko-baranjska	2	2	2	4	4
Vukovarsko-srijemska	2	2	2	2	2
Međimurska	5	5	5	5	5
Grad Zagreb	6	6	6	5	5
Jadranska Hrvatska	8	8	8	8	8
Primorsko-goranska	11	12	12	10	10
Ličko-senjska	14	14	14	16	16
Zadarska	5	5	5	5	5
Šibensko-kninska	4	4	4	5	5
Splitsko-dalmatinska	7	7	7	7	7
Istarska	8	8	8	8	8
Dubrovačko-neretvanska	8	8	8	8	8
Republika Hrvatska	6	6	6	6	6
Najmanja vrijednost	2	2	2	2	2
Najveća vrijednost	14	14	14	16	16
Prosječna vrijednost	6	6	6	6	6

Izvor: autorica prema podacima Državnog zavoda za statistiku.

Tablica 5.

Broj radiopretplatnika po županijama, u razdoblju 2008.-2013.

	2008.	2009.	2010.	2011.	2012.
Kontinentalna Hrvatska	860.866	852.734	859.057	861.347	873.337
Zagrebačka	83.044	83.290	83.959	84.073	84.555
Krapinsko-zagorska	36.027	36.263	36.073	35.983	36.210
Sisačko-moslavačka	52.829	52.461	52.406	51.826	52.359
Karlovačka	41.002	40.947	40.750	40.605	41.052
Varaždinska	49.973	49.438	49.721	49.238	49.979
Koprivničko-križevačka	33.309	32.715	33.278	32.587	33.152
Bjelovarsko-bilogorska	37.807	37.175	37.313	36.714	37.370
Virovitičko-podravska	25.906	25.086	25.841	25.758	25.878
Požeško-slavonska	23.097	22.891	23.180	23.001	23.385
Brodsko-posavska	44.071	43.176	43.910	43.545	44.428
Osječko-baranjska	99.258	98.141	98.744	98.647	98.697
Vukovarsko-srijemska	53.560	53.022	53.377	52.629	53.652
Međimurska	31.022	30.916	31.055	30.692	31.242
Grad Zagreb	249.961	247.213	249.450	256.049	261.378
Jadranska Hrvatska	442.417	448.414	461.963	474.707	489.422
Primorsko-goranska	115.502	114.601	117.661	120.919	123.305
Ličko-senjska	17.874	18.318	18.597	19.302	20.145
Zadarska	42.541	42.907	46.168	47.867	49.775
Šibensko-kninska	30.009	31.458	32.298	33.247	34.110
Splitsko-dalmatinska	105.221	106.608	109.789	112.554	116.450
Istarska	96.687	98.432	100.309	102.271	106.238
Dubrovačko-neretvanska	34.583	36.090	37.141	38.547	39.399
Republika Hrvatska	1.303.283	1.301.148	1.321.020	1.336.054	1.362.759
Najmanja vrijednost	17.874	18.318	18.597	19.302	20.145
Najveća vrijednost	249.961	247.213	249.450	256.049	261.378
Prosječna vrijednost	62.061	61.959	62.906	63.622	64.893

Izvor: Državni zavod za statistiku

Tablica 6.

Broj radiopretplatnika na 1.000 stanovnika, po županijama, u razdoblju 2008.-2012.

	2008.	2009.	2010.	2011.	2012.
Kontinentalna Hrvatska	290	288	291	300	305
Zagrebačka	254	254	255	265	266
Krapinsko-zagorska	263	266	266	271	275
Sisačko-moslavačka	303	305	309	302	309
Karlovačka	307	310	312	316	323
Varaždinska	276	274	276	280	285
Koprivničko-križevačka	277	274	280	282	289
Bjelovarsko-bilogorska	301	298	302	307	316
Virovitičko-podravska	293	286	299	304	309
Požeško-slavonska	280	280	286	296	305
Brodsko-posavska	254	250	256	275	283
Osječko-baranjska	310	307	311	324	326
Vukovarsko-srijemska	270	269	273	294	302
Međimurska	263	262	263	270	275
Grad Zagreb	317	313	315	324	330
Jadranska Hrvatska	302	305	315	336	347
Primorsko-goranska	379	377	388	409	418
Ličko-senjska	353	367	379	381	403
Zadarska	244	244	262	281	291
Šibensko-kninska	263	276	286	305	317
Splitsko-dalmatinska	218	221	227	248	256
Istarska	451	458	467	492	511
Dubrovačko-neretvanska	273	283	291	315	322
Republika Hrvatska	294	294	299	312	319
Najmanja vrijednost	218	221	227	248	256
Najveća vrijednost	451	458	467	492	511
Prosječna vrijednost	293	294	300	311	320

Izvor: autorica prema podacima Državnog zavoda za statistiku.

Tablica 7.

Broj televizijskih pretplatnika, po županijama, u razdoblju 2008.-2012.

	2008.	2009.	2010.	2011.	2012.
Kontinentalna Hrvatska	788.554	780.068	784.519	782.182	788.543
Zagrebačka	76.576	76.639	77.286	77.169	77.543
Krapinsko-zagorska	32.338	32.549	32.572	32.566	32.774
Sisačko-moslavačka	48.677	48.381	48.423	47.989	48.526
Karlovačka	36.874	36.821	36.695	36.400	36.712
Varaždinska	45.506	45.121	45.477	45.152	45.666
Koprivničko-križevačka	30.752	30.200	30.737	30.222	30.412
Bjelovarsko-bilogorska	35.181	34.702	34.766	34.212	34.654
Virovitičko-podravska	24.544	23.863	24.561	24.499	24.529
Požeško-slavonska	21.609	21.476	21.763	21.656	22.004
Brodsko-posavska	41.884	41.168	41.798	41.495	42.384
Osječko-baranjska	94.103	93.136	93.520	93.340	93.254
Vukovarsko-srijemska	50.833	50.382	50.685	50.045	50.941
Međimurska	28.478	28.415	28.591	28.373	28.767
Grad Zagreb	221.199	217.215	217.645	219.064	220.377
Jadranska Hrvatska	408.268	413.511	425.946	437.140	450.042
Primorsko-goranska	106.998	106.115	108.826	111.674	113.761
Ličko-senjska	15.786	16.225	16.532	17.258	18.015
Zadarska	38.796	39.236	42.277	43.915	45.582
Šibensko-kninska	27.686	29.018	29.822	30.586	31.329
Splitsko-dalmatinska	97.268	98.265	101.249	103.717	107.043
Istarska	89.822	91.367	93.160	94.553	98.060
Dubrovačko-neretvanska	31.912	33.285	34.080	35.437	36.252
Republika Hrvatska	1.196.822	1.193.579	1.210.465	1.219.322	1.238.585
Najmanja vrijednost	15.786	16.225	16.532	17.258	18.015
Najveća vrijednost	221.199	217.215	217.645	219.064	220.377
Prosječna vrijednost	56.992	56.837	57.641	58.063	58.980

Izvor: Državni zavod za statistiku

Tablica 8.

Broj televizijskih pretplatnika na 1.000 stanovnika, po županijama, u razdoblju 2008.-2012.

	2008.	2009.	2010.	2011.	2012.
Kontinentalna Hrvatska	266	264	266	273	276
Zagrebačka	234	234	235	243	244
Krapinsko-zagorska	236	239	240	245	249
Sisačko-moslavačka	279	281	286	279	286
Karlovačka	276	279	281	283	289
Varaždinska	252	250	253	257	261
Koprivničko-križevačka	256	253	258	262	265
Bjelovarsko-bilogorska	280	278	281	286	293
Virovitičko-podravska	278	272	284	290	293
Požeško-slavonska	262	262	269	278	287
Brodsko-posavska	241	238	244	262	270
Osječko-baranjska	294	292	294	306	308
Vukovarsko-srijemska	256	255	259	280	287
Međimurska	241	241	243	249	253
Grad Zagreb	281	275	275	277	278
Jadranska Hrvatska	278	282	290	310	319
Primorsko-goranska	351	349	359	377	385
Ličko-senjska	312	325	337	340	361
Zadarska	222	223	240	258	267
Šibensko-kninska	242	254	264	280	291
Splitsko-dalmatinska	202	204	210	228	235
Istarska	419	425	433	455	472
Dubrovačko-neretvanska	252	261	267	289	296
Republika Hrvatska	270	269	274	285	290
Najmanja vrijednost	202	204	210	228	235
Najveća vrijednost	419	425	433	455	472
Prosječna vrijednost	270	271	277	287	294

Izvor: autorica prema podacima Državnog zavoda za statistiku.

VI. SOCIJALNA SKRB

Popis tablica

1. Ukupan broj domova socijalne skrbi za djecu i odrasle po županijama, 2010. godina
2. Struktura ukupnog domova socijalne skrbi za djecu i odrasle po županijama, 2010. godina, u %
3. Ukupan broj domova socijalne skrbi za djecu po županijama, 2010. godina
4. Ukupan broj domova socijalne skrbi za odrasle po županijama, 2010. godina
5. Ukupan broj korisnika domova socijalne skrbi za djecu i odrasle po županijama, 2010. godina
6. Struktura korisnika ukupnog domova socijalne skrbi za djecu i odrasle po županijama, 2010. godina, u %
7. Ukupan broj korisnika domova socijalne skrbi za djecu po županijama, 2010. godina
8. Ukupan broj korisnika domova socijalne skrbi za odrasle po županijama, 2010. godina
9. Rashodi za socijalnu zaštitu jedinica lokalne samouprave, u razdoblju 2008.-2013., u kunama
10. Struktura ukupnih rashoda za socijalnu zaštitu jedinica lokalne samouprave po županijama, u razdoblju 2008.-2013., u %

Tablica 1.

Ukupan broj domova socijalne skrbi za djecu i odrasle po županijama, 2010. godina

	Domovi socijalne skrbi za djecu - ukupno	Domovi socijalne skrbi za odrasle - ukupno	Domovi za tjelesno ili mentalno oštećene osobe (djecu/odrasle)
Kontinentalna Hrvatska	37	133	27
Zagrebačka	5	10	4
Krapinsko-zagorska	1	8	2
Sisačko-moslavačka	2	7	0
Karlovačka	2	3	5
Varaždinska	3	7	2
Koprivničko-križevačka	1	5	0
Bjelovarsko-bilogorska	0	5	1
Virovitičko-podravska	0	3	0
Požeško-slavonska	1	7	0
Brodsko-posavska	1	4	0
Osječko-baranjska	6	17	0
Vukovarsko-srijemska	1	5	1
Međimurska	0	14	2
Grad Zagreb	14	38	10
Jadranska Hrvatska	15	63	22
Primorsko-goranska	7	14	6
Ličko-senjska	0	4	0
Zadarska	1	5	2
Šibensko-kninska	0	3	2
Splitsko-dalmatinska	4	21	6
Istarska	2	9	4
Dubrovačko-neretvanska	1	7	2
Republika Hrvatska	52	196	49
Najmanja vrijednost	0	3	0
Najveća vrijednost	14	38	10

Izvor: autorica prema podacima Državnog zavoda za statistiku.

Tablica 2.

Struktura ukupnog domova socijalne skrbi za djecu i odrasle po županijama, 2010. godina, u %

	Domovi socijalne skrbi za djecu - ukupno	Domovi socijalne skrbi za odrasle - ukupno	Domovi za tjelesno ili mentalno oštećene osobe (djecu/odrasle)
Kontinentalna Hrvatska	71	68	55
Zagrebačka	10	5	8
Krapinsko-zagorska	2	4	4
Sisačko-moslavačka	4	4	0
Karlovačka	4	2	10
Varaždinska	6	4	4
Koprivničko-križevačka	2	3	0
Bjelovarsko-bilogorska	0	3	2
Virovitičko-podravska	0	2	0
Požeško-slavonska	2	4	0
Brodsko-posavska	2	2	0
Osječko-baranjska	12	9	0
Vukovarsko-srijemska	2	3	2
Međimurska	0	7	4
Grad Zagreb	27	19	20
Jadranska Hrvatska	29	32	45
Primorsko-goranska	13	7	12
Ličko-senjska	0	2	0
Zadarska	2	3	4
Šibensko-kninska	0	2	4
Splitsko-dalmatinska	8	11	12
Istarska	4	5	8
Dubrovačko-neretvanska	2	4	4
Republika Hrvatska	100	100	100

Izvor: autorica prema podacima Državnog zavoda za statistiku.

Tablica 3.

Ukupan broj domova socijalne skrbi za djecu po županijama, 2010. godina

	Dječji domovi	Domovi za djecu i mlađe punoljetne osobe s poremećajima u ponašanju	Domovi socijalne skrbi za djecu - ukupno	Domovi za tjelesno ili mentalno oštećene osobe (djecu/odrasle)
Kontinentalna Hrvatska	28	9	37	27
Zagrebačka	5	0	5	4
Krapinsko-zagorska	0	1	1	2
Sisačko-moslavačka	2	0	2	0
Karlovačka	1	1	2	5
Varaždinska	1	2	3	2
Koprivničko-križevačka	1	0	1	0
Bjelovarsko-bilogorska	0	0	0	1
Virovitičko-podravska	0	0	0	0
Požeško-slavonska	1	0	1	0
Brodsko-posavska	1	0	1	0
Osječko-baranjska	5	1	6	0
Vukovarsko-srijemska	1	0	1	1
Međimurska	0	0	0	2
Grad Zagreb	10	4	14	10
Jadranska Hrvatska	9	6	15	22
Primorsko-goranska	4	3	7	6
Ličko-senjska	0	0	0	0
Zadarska	0	1	1	2
Šibensko-kninska	0	0	0	2
Splitsko-dalmatinska	3	1	4	6
Istarska	1	1	2	4
Dubrovačko-neretvanska	1	0	1	2
Republika Hrvatska	37	15	52	49
Najmanja vrijednost	0	0	0	0
Najveća vrijednost	10	4	14	10

Izvor: Državni zavod za statistiku.

Tablica 4.

Ukupan broj domova socijalne skrbi za odrasle po županijama, 2010. godina

	Domovi za starije i nemoćne osobe	Domovi za psihički bolesne odrasle osobe	Domovi za osobe ovisne o alkoholu, drogama ili drugim opojnim sredstvima	Domovi socijalne skrbi za odrasle - ukupno	Domovi za tjelesno ili mentalno oštećene osobe (djecu/odrasle)
Kontinentalna Hrvatska	114	18	1	133	27
Zagrebačka	10	0	0	10	4
Krapinsko-zagorska	4	3	1	8	2
Sisačko-moslavačka	6	1	0	7	0
Karlovačka	3	0	0	3	5
Varaždinska	5	2	0	7	2
Koprivničko-križevačka	3	2	0	5	0
Bjelovarsko-bilogorska	4	1	0	5	1
Virovitičko-podravska	2	1	0	3	0
Požeško-slavonska	6	1	0	7	0
Brodsko-posavska	4	0	0	4	0
Osječko-baranjska	14	3	0	17	0
Vukovarsko-srijemska	4	1	0	5	1
Međimurska	12	2	0	14	2
Grad Zagreb	37	1	0	38	10
Jadranska Hrvatska	51	11	1	63	22
Primorsko-goranska	12	2	0	14	6
Ličko-senjska	3	1	0	4	0
Zadarska	3	2	0	5	2
Šibensko-kninska	3	0	0	3	2
Splitsko-dalmatinska	19	1	1	21	6
Istarska	5	4	0	9	4
Dubrovačko-neretvanska	6	1	0	7	2
Republika Hrvatska	165	29	2	196	49
Najmanja vrijednost	2	0	0	3	0
Najveća vrijednost	37	4	1	38	10

Izvor: Državni zavod za statistiku.

Tablica 5.

Ukupan broj korisnika domova socijalne skrbi za djecu i odrasle po županijama, 2010. godina

	Domovi socijalne skrbi za djecu - ukupno	Domovi socijalne skrbi za odrasle - ukupno	Domovi za tjelesno ili mentalno oštećene osobe (djecu/odrasle)
Kontinentalna Hrvatska	1.532	13.456	3.261
Zagrebačka	58	439	644
Krapinsko-zagorska	34	1.034	317
Sisačko-moslavačka	130	602	0
Karlovačka	81	304	511
Varaždinska	93	986	140
Koprivničko-križevačka	30	478	0
Bjelovarsko-bilogorska	0	532	88
Virovitičko-podravski	0	242	0
Požeško-slavonska	37	807	0
Brodsko-posavska	40	283	0
Osječko-baranjska	262	1.382	0
Vukovarsko-srijemska	51	749	131
Međimurska	0	961	31
Grad Zagreb	716	4.657	1.399
Jadranska Hrvatska	762	5.801	1.852
Primorsko-goranska	293	1.192	301
Ličko-senjska	0	459	0
Zadarska	76	581	107
Šibensko-kninska	0	394	245
Splitsko-dalmatinska	265	1.695	880
Istarska	97	961	233
Dubrovačko-neretvanska	31	519	86
Republika Hrvatska	2.294	19.257	5.113
Najmanja vrijednost	0	242	0
Najveća vrijednost	716	4.657	1.399

Izvor: Državni zavod za statistiku.

Tablica 6.

Struktura korisnika ukupnog domova socijalne skrbi za djecu i odrasle po županijama, 2010. godina, u %

	Domovi socijalne skrbi za djecu - ukupno	Domovi socijalne skrbi za odrasle - ukupno	Domovi za tjelesno ili mentalno oštećene osobe (djecu/odrasle)
Kontinentalna Hrvatska	67	70	64
Zagrebačka	3	2	13
Krapinsko-zagorska	1	5	6
Sisačko-moslavačka	6	3	0
Karlovačka	4	2	10
Varaždinska	4	5	3
Koprivničko-križevačka	1	2	0
Bjelovarsko-bilogorska	0	3	2
Virovitičko-podravska	0	1	0
Požeško-slavonska	2	4	0
Brodsko-posavska	2	1	0
Osječko-baranjska	11	7	0
Vukovarsko-srijemska	2	4	3
Međimurska	0	5	1
Grad Zagreb	31	24	27
Jadranska Hrvatska	33	30	36
Primorsko-goranska	13	6	6
Ličko-senjska	0	2	0
Zadarska	3	3	2
Šibensko-kninska	0	2	5
Splitsko-dalmatinska	12	9	17
Istarska	4	5	5
Dubrovačko-neretvanska	1	3	2
Republika Hrvatska	100	100	100

Izvor: autorica prema podacima Državnog zavoda za statistiku.

Tablica 7.

Ukupan broj korisnika domova socijalne skrbi za djecu po županijama, 2010. godina

	Dječji domovi	Domovi za djecu i mlađe punoljetne osobe s poremećajima u ponašanju	Domovi socijalne skrbi za djecu - ukupno	Domovi za tjelesno ili mentalno oštećene osobe (djecu/odrasle)
Kontinentalna Hrvatska	887	645	1.532	3.261
Zagrebačka	58	0	58	644
Krapinsko- zagorska	0	34	34	317
Sisačko- moslavačka	130	0	130	0
Karlovačka	41	40	81	511
Varaždinska	11	82	93	140
Koprivničko- križevačka	30	0	30	0
Bjelovarsko- bilogorska	0	0	0	88
Virovitičko- podravska	0	0	0	0
Požeško- slavonska	37	0	37	0
Brodsko- posavska	40	0	40	0
Osječko- baranjska	205	57	262	0
Vukovarsko- srijemska	51	0	51	131
Međimurska	0	0	0	31
Grad Zagreb	284	432	716	1.399
Jadranska Hrvatska	320	442	762	1.852
Primorsko- goranska	121	172	293	301
Ličko-senjska	0	0	0	0
Zadarska	0	76	76	107
Šibensko-kninska	0	0	0	245
Splitsko- dalmatinska	121	144	265	880
Istarska	47	50	97	233
Dubrovačko- neretvanska	31	0	31	86
Republika Hrvatska	1.207	1.087	2.294	5.113
Najmanja vrijednost	0	0	0	0
Najveća vrijednost	284	432	716	1.399

Izvor: Državni zavod za statistiku.

Tablica 8.

Ukupan broj korisnika domova socijalne skrbi za odrasle po županijama, 2010. godina

	Domovi za starije i nemoćne osobe	Domovi za psihički bolesne odrasle osobe	Domovi za osobe ovisne o alkoholu, drogama ili drugim opojnim sredstvima	Domovi socijalne skrbi za odrasle - ukupno	Domovi za tjelesno ili mentalno oštećene osobe (djecu/odrasle)
Kontinentalna Hrvatska	10.541	2.898	17	13.456	3.261
Zagrebačka	439	0	0	439	644
Krapinsko-zagorska	258	759	17	1.034	317
Sisačko-moslavačka	510	92	0	602	0
Karlovačka	304	0	0	304	511
Varaždinska	645	341	0	986	140
Koprivničko-križevačka	355	123	0	478	0
Bjelovarsko-bilogorska	346	186	0	532	88
Virovitičko-podravska	86	156	0	242	0
Požeško-slavonska	467	340	0	807	0
Brodsko-posavska	283	0	0	283	0
Osječko-baranjska	1.070	312	0	1.382	0
Vukovarsko-srijemska	478	271	0	749	131
Međimurska	668	293	0	961	31
Grad Zagreb	4.632	25	0	4.657	1.399
Jadranska Hrvatska	4.742	991	68	5.801	1.852
Primorsko-goranska	1.075	117	0	1.192	301
Ličko-senjska	325	134	0	459	0
Zadarska	371	210	0	581	107
Šibensko-kninska	394	0	0	394	245
Splitsko-dalmatinska	1.510	117	68	1.695	880
Istarska	610	351	0	961	233
Dubrovačko-neretvanska	457	62	0	519	86
Republika Hrvatska	15.283	3.889	85	19.257	5.113
Najmanja vrijednost	86	0	0	242	0
Najveća vrijednost	4.632	759	68	4.657	1.399

Izvor: Državni zavod za statistiku.

Tablica 9.

Rashodi za socijalnu zaštitu jedinica lokalne samouprave, u razdoblju 2008.-2013., u kunama

	2008.	2009.	2010.	2011.	2012.	2013.
Kontinentalna Hrvatska	817.187.046	935.362.278	981.327.689	972.894.207	932.224.437	931.762.080
Zagrebačka	61.930.649	114.848.917	123.630.718	119.107.341	66.348.731	63.752.608
Krapinsko-zagorska	18.075.693	19.696.511	20.637.784	20.431.185	20.902.045	20.341.269
Sisačko-moslavačka	51.466.335	63.233.109	58.879.331	58.440.196	56.302.126	55.169.862
Karlovačka	28.650.929	30.618.749	32.662.837	33.642.458	37.465.395	37.737.712
Varaždinska	32.442.261	32.904.250	34.053.660	28.763.378	28.649.148	25.469.764
Koprivničko-križevačka	24.710.925	26.505.429	35.329.842	32.898.511	31.152.315	30.233.985
Bjelovarsko-bilogorska	25.195.245	29.042.746	28.365.711	28.547.246	29.673.370	30.033.372
Virovitičko-podravska	12.029.057	11.874.209	34.108.998	9.862.282	10.007.455	9.691.081
Požeško-slavonska	12.588.012	18.211.063	27.451.107	24.026.618	23.254.795	22.316.095
Brodsko-posavska	27.213.762	33.107.371	40.031.747	37.240.731	36.436.005	34.833.475
Osječko-baranjska	68.140.906	71.905.786	77.717.424	71.995.489	69.482.255	70.588.794
Vukovarsko-srijemska	43.091.183	43.674.602	52.644.206	44.879.854	45.041.318	45.106.688
Međimurska	18.896.065	19.165.739	20.721.646	17.930.981	15.875.333	15.301.557
Grad Zagreb	392.756.024	420.573.797	395.092.678	445.127.937	461.634.146	471.185.818
Jadranska Hrvatska	556.636.323	595.802.325	561.194.308	551.808.872	497.607.124	503.135.063
Primorsko-goranska	119.003.632	121.310.148	115.951.933	111.911.142	113.432.529	111.582.138
Ličko-senjska	20.640.737	23.177.800	17.986.086	17.811.098	17.123.865	16.716.599
Zadarska	39.729.450	35.356.756	33.539.062	37.416.305	38.078.833	35.577.758
Šibensko-kninska	31.197.624	30.743.533	32.487.164	38.705.686	38.311.093	37.206.257
Splitsko-dalmatinska	204.328.572	231.317.252	220.797.190	196.215.959	156.081.770	155.775.506
Istarska	88.105.498	95.384.205	92.616.878	90.987.895	87.405.123	88.899.594
Dubrovačko-neretvanska	53.630.810	58.512.631	47.815.995	58.760.787	47.173.911	57.377.211
Republika Hrvatska	1.373.823.390	1.531.164.603	1.542.521.997	1.524.703.079	1.429.831.561	1.434.897.143

Izvor: Državni zavod za statistiku.

Tablica 10.

Struktura ukupnih rashoda za socijalnu zaštitu jedinica lokalne samouprave po županijama, u razdoblju 2008.-2013., u %

	2008.	2009.	2010.	2011.	2012.	2013.
Kontinentalna Hrvatska	59,5	61,1	63,6	63,8	65,2	64,9
Zagrebačka	4,5	7,5	8,0	7,8	4,6	4,4
Krapinsko-zagorska	1,3	1,3	1,3	1,3	1,5	1,4
Sisačko-moslavačka	3,7	4,1	3,8	3,8	3,9	3,8
Karlovačka	2,1	2,0	2,1	2,2	2,6	2,6
Varaždinska	2,4	2,1	2,2	1,9	2,0	1,8
Koprivničko-križevačka	1,8	1,7	2,3	2,2	2,2	2,1
Bjelovarsko-bilogorska	1,8	1,9	1,8	1,9	2,1	2,1
Virovitičko-podravsko	0,9	0,8	2,2	0,6	0,7	0,7
Požeško-slavonska	0,9	1,2	1,8	1,6	1,6	1,6
Brodsko-posavska	2,0	2,2	2,6	2,4	2,5	2,4
Osječko-baranjska	5,0	4,7	5,0	4,7	4,9	4,9
Vukovarsko-srijemska	3,1	2,9	3,4	2,9	3,2	3,1
Međimurska	1,4	1,3	1,3	1,2	1,1	1,1
Grad Zagreb	28,6	27,5	25,6	29,2	32,3	32,8
Jadranska Hrvatska	40,5	38,9	36,4	36,2	34,8	35,1
Primorsko-goranska	8,7	7,9	7,5	7,3	7,9	7,8
Ličko-senjska	1,5	1,5	1,2	1,2	1,2	1,2
Zadarska	2,9	2,3	2,2	2,5	2,7	2,5
Šibensko-kninska	2,3	2,0	2,1	2,5	2,7	2,6
Splitsko-dalmatinska	14,9	15,1	14,3	12,9	10,9	10,9
Istarska	6,4	6,2	6,0	6,0	6,1	6,2
Dubrovačko-neretvanska	3,9	3,8	3,1	3,9	3,3	4,0
Republika Hrvatska	100,0	100,0	100,0	100,0	100,0	100,0

Izvor: autorica prema podacima Državnog zavoda za statistiku.

VII. Zdravstvo

Popis tablica

1. Broj doktora medicine na 10.000 stanovnika, po županijama, u razdoblju 2008.-2012.
2. Broj zubnih terapeuta na 10.000 stanovnika, po županijama, u razdoblju 2008.-2012.
3. Broj farmaceuta na 10.000 stanovnika, po županijama, u razdoblju 2008.-2012.

Popis slika

1. Regionalna distribucija bolnica u Hrvatskoj, 2012. godina
2. Broj bolnica na 100.000 stanovnika, po županijama, 2012. godina (RH=100)
3. Broj bolničkih postelja na 10.000 stanovnika, županije, 2012. godina (RH=100)

Slika 1.

Regionalna distribucija bolnica u Hrvatskoj, 2012. godina

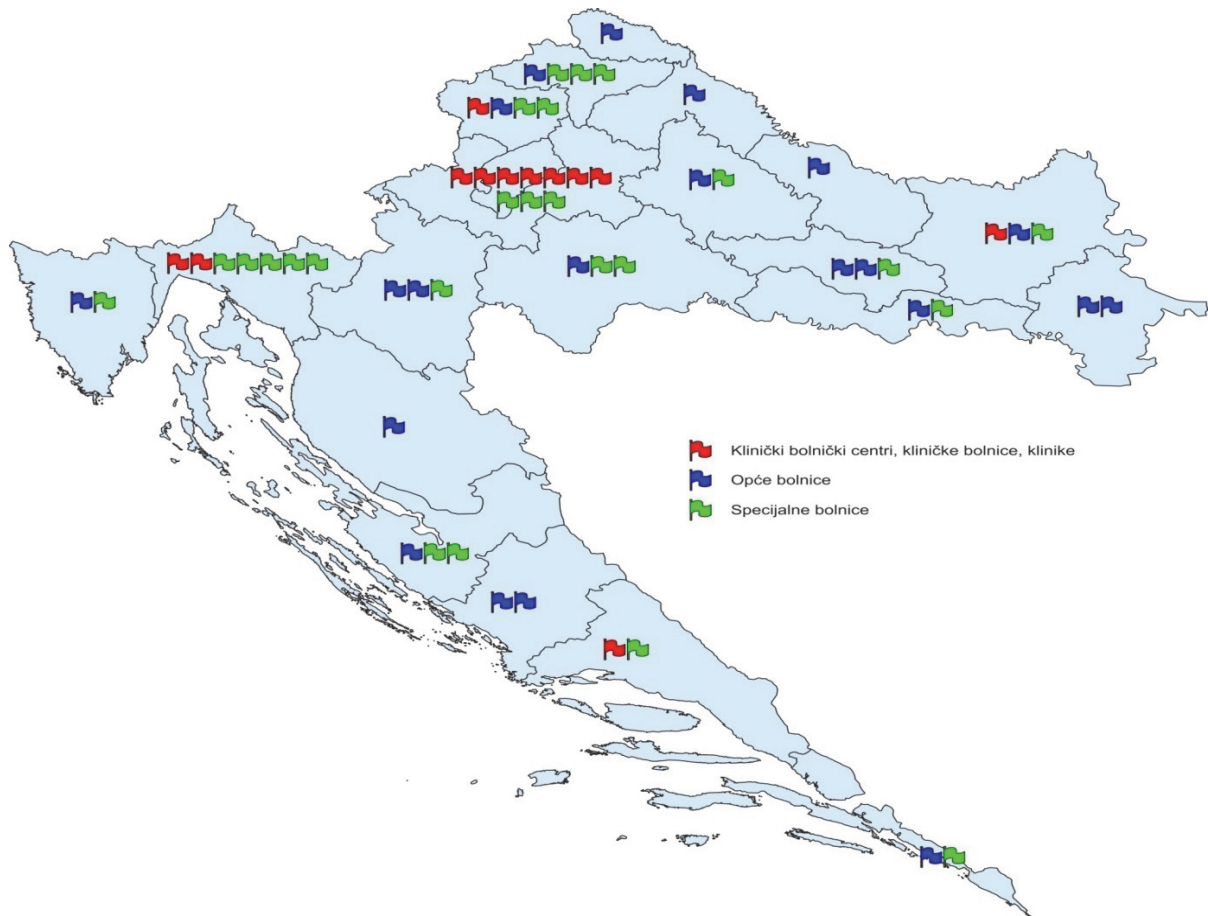

Izvor: Vehovec, M., Slijepčević, S., Rašić-Bakarić, I. i I. Tomić, 2012, Bolnice pred izazovima restrukturiranja, Materijali prezentirani na VI. Okruglom stolu o zdravstvu održanom 13. studenog 2012., Ekonomski institut, Zagreb i Banka, Zagreb.

Slika 2.

Broj bolnica na 100.000 stanovnika, po županijama, 2012. godina (RH=100)

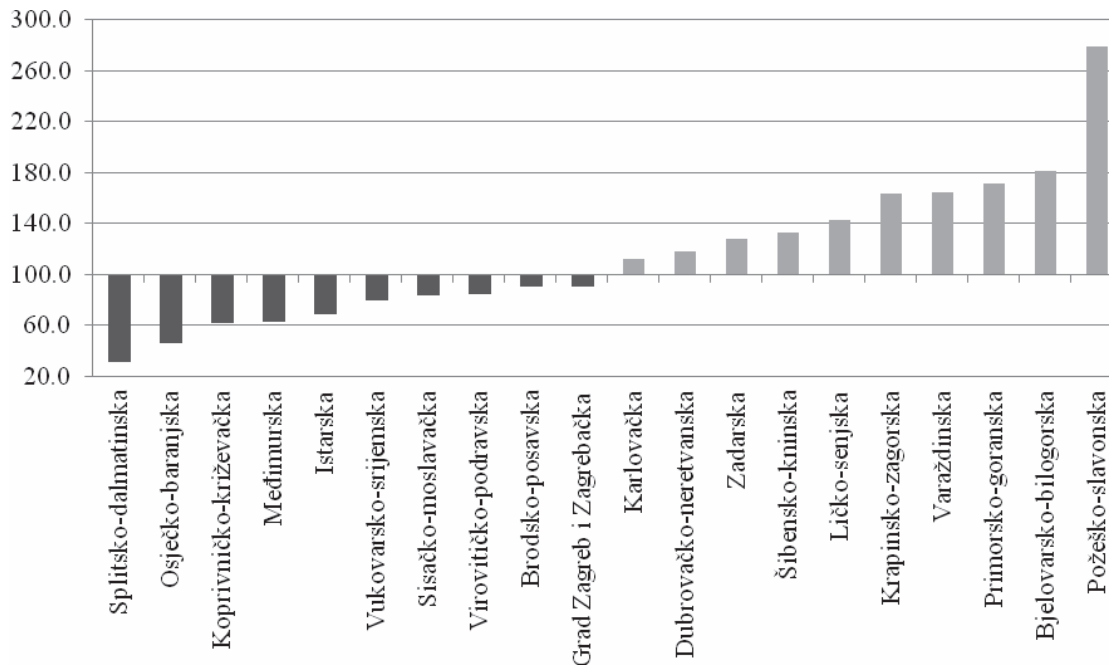

Izvor: Vehovec, M., Slijepčević, S., Rašić-Bakarić, I. i I. Tomić, 2012, Bolnice pred izazovima restrukturiranja, Materijali prezentirani na VI. Okruglom stolu o zdravstvu održanom 13. studenog 2012., Ekonomski institut, Zagreb i Banka, Zagreb.

Tablica 1.

Broj doktora medicine na 10.000 stanovnika, po županijama, u razdoblju 2008.-2012.

	2008.	2009.	2010.	2011.	2012.
Kontinentalna Hrvatska	27	27	29	30	31
Zagrebačka	9	9	9	9	6
Krapinsko-zagorska	22	22	23	26	29
Sisačko-moslavačka	21	21	23	23	24
Karlovačka	24	24	26	26	27
Varaždinska	23	23	23	24	25
Koprivničko-križevačka	18	18	18	20	20
Bjelovarsko-bilogorska	19	18	19	20	20
Virovitičko-podravska	18	18	18	19	18
Požeško-slavonska	25	25	26	27	27
Brodsko-posavska	22	22	24	27	28
Osječko-baranjska	24	24	25	27	28
Vukovarsko-srijemska	18	18	19	21	22
Međimurska	18	18	20	20	21
Grad Zagreb	49	49	51	52	55
Jadranska Hrvatska	25	25	27	28	28
Primorsko-goranska	34	35	36	37	36
Ličko-senjska	17	17	18	18	19
Zadarska	22	22	24	24	25
Šibensko-kninska	22	24	25	28	28
Splitsko-dalmatinska	24	24	25	27	28
Istarska	23	23	23	24	25
Dubrovačko-neretvanska	24	24	24	25	26
Republika Hrvatska	27	27	28	29	30

Izvor: autorica prema podacima Državnog zavoda za statistiku.

Tablica 2.

Broj zubnih terapeuta na 10.000 stanovnika, po županijama, u razdoblju 2008.-2012.

	2008.	2009.	2010.	2011.	2012.
Kontinentalna Hrvatska	7	7	7	7	7
Zagrebačka	5	5	5	6	5
Krapinsko-zagorska	5	5	5	5	5
Sisačko-moslavačka	5	5	5	5	5
Karlovačka	6	6	6	6	6
Varaždinska	5	5	5	5	5
Koprivničko-križevačka	4	4	4	4	4
Bjelovarsko-bilogorska	5	5	5	5	5
Virovitičko-podravska	4	4	4	4	4
Požeško-slavonska	4	5	5	5	5
Brodsko-posavska	5	4	4	5	5
Osječko-baranjska	4	4	4	5	4
Vukovarsko-srijemska	4	4	3	4	4
Međimurska	5	5	4	5	5
Grad Zagreb	13	12	12	12	12
Jadranska Hrvatska	9	9	8	8	9
Primorsko-goranska	12	12	12	13	13
Ličko-senjska	5	6	5	5	5
Zadarska	7	7	7	6	7
Šibensko-kninska	7	7	5	7	7
Splitsko-dalmatinska	8	8	7	7	8
Istarska	9	9	9	9	9
Dubrovačko-neretvanska	8	7	6	7	7
Republika Hrvatska	7	7	7	7	7

Izvor: autorica prema podacima Državnog zavoda za statistiku.

Slika 3.

Broj bolničkih postelja na 10.000 stanovnika, županije, 2012. godina (RH=100)

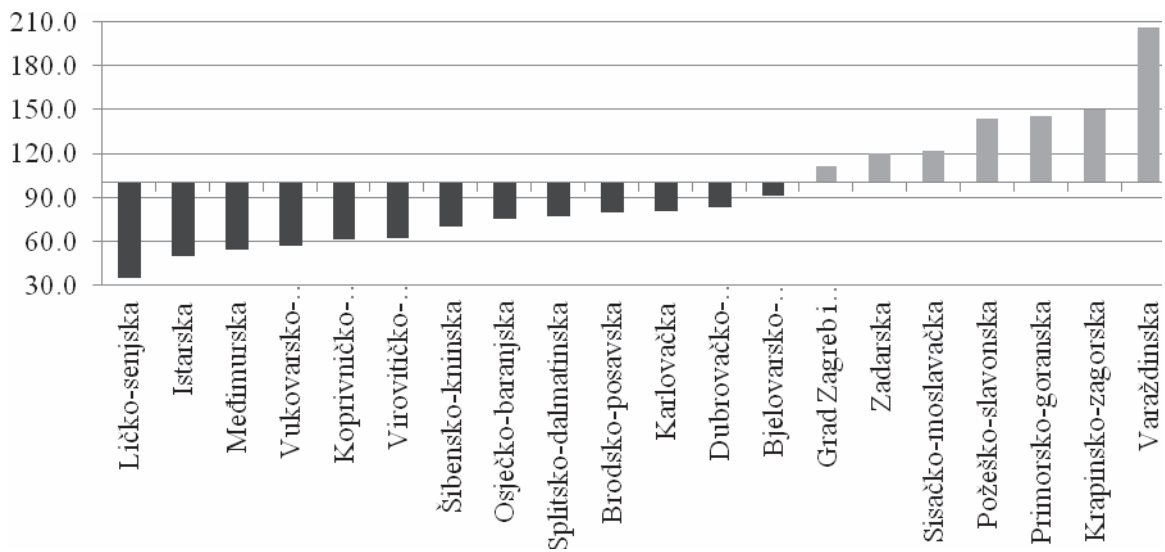

Izvor: Vehovec, M., Slijepčević, S., Rašić-Bakarić, I. i I. Tomić, 2012, Bolnice pred izazovima restrukturiranja, Materijali prezentirani na VI. Okruglom stolu o zdravstvu održanom 13. studenog 2012., Ekonomski institut, Zagreb i Banka, Zagreb.

Tablica 3.

Broj farmaceuta na 10.000 stanovnika, po županijama, u razdoblju 2008.-2012.

	2008.	2009.	2010.	2011.	2012.
Kontinentalna Hrvatska	6	6	7	7	7
Zagrebačka	5	5	5	6	5
Krapinsko-zagorska	5	5	5	6	6
Sisačko-moslavačka	4	4	5	5	5
Karlovačka	6	6	7	7	6
Varaždinska	5	5	5	5	6
Koprivničko-križevačka	5	5	5	6	7
Bjelovarsko-bilogorska	5	5	5	5	5
Virovitičko-podravska	5	5	5	5	6
Požeško-slavonska	5	5	5	5	7
Brodsko-posavska	4	4	4	5	4
Osječko-baranjska	4	4	5	5	5
Vukovarsko-srijemska	3	3	4	4	3
Međimurska	5	5	5	6	6
Grad Zagreb	10	11	11	11	12
Jadranska Hrvatska	6	6	6	7	7
Primorsko-goranska	6	6	6	6	8
Ličko-senjska	4	4	4	4	4
Zadarska	7	7	7	8	6
Šibensko-kninska	5	5	6	6	5
Splitsko-dalmatinska	5	5	6	7	8
Istarska	6	6	6	7	6
Dubrovačko-neretvanska	6	6	6	7	6
Republika Hrvatska	6	6	6	7	7

Izvor: autorica prema podacima Državnog zavoda za statistiku.

VIII. STANOVANJE

Popis tablica

1. Završeni stanovi za stalno stanovanje u statističkim regijama NUTS 2 i NUTS 3, 2008. – 2012.
2. Prosječan broj stanovnika po završenom stanu na razini statističkih regija NUTS 2 i NUTS 3, za 2012. godinu
3. Završeni stanovi za odmor na razini statističkih regija NUTS 2 i NUTS 3, 2008.-2012.
4. Zgrade i stanovi za koje su izdana odobrenja za građenje na razini statističkih regija NUTS 2 i NUTS 3, 2008.-2013.
5. Zgrade za koje su izdana odobrenja za građenje na razini statističkih regija NUTS 2 i NUTS 3, 2008.-2013.
6. Stanovi za koje su izdana odobrenja za građenje na razini statističkih regija NUTS 2 i NUTS 3, 2008.-2013.
7. Ukupan broj završenih zgrada, stambenih i nestambenih na razini statističkih regija NUTS 2 i NUTS 3, 2008.-2012.
8. Ukupan broj završenih stanova¹ na razini statističkih regija NUTS2 i NUTS 3, 2008.-2012.
9. Indeks obujma proizvodnje u građevinarstvu za zgrade, EU-28, 2008.-2013.

¹ Stanovi u novim zgradama, stanovi dobiveni dogradnjom i nadogradnjom i stanovi dobiveni prenamjenom nestambenog prostora u stambeni prostor.

Tablica 1

Završeni stanovi za stalno stanovanje u statističkim regijama NUTS 2 i NUTS 3, 2008. – 2012.

GODINA	2008.	2009.	2010.	2011.	2012.	UKUPNO
Kontinentalna Hrvatska	14769	10292	8999	6358	6063	46481
Zagrebačka	958	777	1084	771	803	4393
Krapinsko-zagorska	266	255	243	236	180	1180
Sisačko-moslavačka	321	385	346	285	305	1642
Karlovačka	315	185	123	139	157	919
Varaždinska	391	452	392	256	265	1756
Koprivničko-križevačka	253	200	146	211	133	943
Bjelovarsko-bilogorska	303	344	338	182	153	1320
Virovitičko-podravska	201	194	149	139	144	827
Požeško-slavonska	275	150	124	176	78	803
Brodsko-posavska	509	466	431	378	213	1997
Osječko-baranjska	1425	769	845	603	406	4048
Vukovarsko-srijemska	465	790	498	422	324	2499
Međimurska	343	402	342	172	173	1432
Grad Zagreb	8744	4923	3938	2388	2729	22722
Jadranska Hrvatska	10336	8144	5815	5926	5647	35868
Primorsko-goranska	2534	2226	1358	1455	1516	9089
Ličko-senjska	769	458	217	404	232	2080
Zadarska	1318	949	1065	1093	1252	5677
Šibensko-kninska	584	256	399	326	394	1959
Splitsko-dalmatinska	2691	2544	1210	1287	1060	8792
Istarska	1768	1273	1059	807	669	5576
Dubrovačko-neretvanska	672	438	507	554	524	2695
Republika Hrvatska	25105	18436	14814	12284	11710	82349

Izvor: Državni zavod za statistiku

Tablica 2

Prosječan broj stanovnika po završenom stanu na razini statističkih regija NUTS 2 i NUTS 3, za 2012. godinu

	Završeni stanovi za stalno stanovanje (2012.)	Procjena stanovništva (2012.)	Prosječan br. st. po završenom stanu
Kontinentalna Hrvatska	6063	2.858.933	471,5
Zagrebačka	803	318.235	396,3
Krapinsko-zagorska	180	131.734	731,9
Sisačko-moslavačka	305	169.379	555,3
Karlovačka	157	126.997	808,9
Varaždinska	265	175.150	660,9
Koprivničko-križevačka	133	114.846	863,5
Bjelovarsko-bilogorska	153	118.083	771,8
Virovitičko-podravska	144	83.820	582,1
Požeško-slavonska	78	76.651	982,7
Brodsko-posavska	213	157.086	737,5
Osječko-baranjska	406	302.751	745,7
Vukovarsko-srijemska	324	177.583	548,1
Međimurska	173	113.561	656,4
Grad Zagreb	2729	793.057	290,6
Jadranska Hrvatska	5647	1.408.625	249,4
Primorsko-goranska	1516	295.300	194,8
Ličko-senjska	232	49.942	215,3
Zadarska	1252	170.955	136,5
Šibensko-kninska	394	107.595	273,1
Splitsko-dalmatinska	1060	454.777	429,0
Istarska	669	207.719	310,5
Dubrovačko-neretvanska	524	122.337	233,5
Republika Hrvatska	11710	4.267.558	364,4

Izvor: obrada autora na temelju podataka DZS

Tablica 3

Završeni stanovi za odmor na razini statističkih regija NUTS 2 i NUTS 3, 2008.-2012.

GODINA	2008.	2009.	2010.	2011.	2012.	UKUPNO
Kontinentalna Hrvatska	97	62	46	30	29	264
Zagrebačka	1	3	2	3	-	9
Krapinsko-zagorska	-	-	-	-	-	0
Sisačko-moslavačka	1	-	-	-	-	1
Karlovačka	24	13	8	3	7	55
Varaždinska	30	32	11	11	9	93
Koprivničko-križevačka	-	3	5	7	-	15
Bjelovarsko-bilogorska	3	1	5	-	3	12
Virovitičko-podravska	-	2	2	2	1	7
Požeško-slavonska	1	-	-	-	1	2
Brodsko-posavska	1	1	1	-	-	3
Osječko-baranjska	15	2	6	3	6	32
Vukovarsko-srijemska	21	5	5	1	2	34
Međimurska	-	-	-	-	-	0
Grad Zagreb	-	-	1	-	-	1
Jadranska Hrvatska	166	242	112	76	53	649
Primorsko-goranska	83	137	92	54	41	407
Ličko-senjska	4	1	4	1	-	10
Zadarska	27	-	4	-	-	31
Šibensko-kninska	-	-	-	1	-	1
Splitsko-dalmatinska	15	9	8	13	9	54
Istarska	37	95	4	7	3	146
Dubrovačko-neretvanska	-	-	-	-	-	0
Republika Hrvatska	263	304	158	106	82	913

Izvor: Državni zavod za statistiku

Tablica 4

Zgrade i stanovi za koje su izdana odobrenja za građenje na razini statističkih regija NUTS 2 i NUTS 3, 2008.-2013.

GODINA	2008.	2009.	2010.	2011.	2012.	2013.
Kontinentalna Hrvatska	21417	15170	10944	10665	7883	5779
Zagrebačka	2583	2457	1560	1396	1178	776
Krapinsko-zagorska	541	751	344	309	305	201
Sisačko-moslavačka	801	899	569	561	419	534
Karlovačka	605	587	445	304	331	304
Varaždinska	1279	909	816	746	355	356
Koprivničko-križevačka	396	442	375	323	208	187
Bjelovarsko-bilogorska	749	720	438	511	359	261
Virovitičko-podravska	391	415	372	356	194	116
Požeško-slavonska	285	317	271	316	170	135
Brodsko-posavska	1139	812	604	626	458	255
Osječko-baranjska	1638	1610	1096	946	1116	495
Vukovarsko-srijemska	1212	1120	739	1100	468	269
Međimurska	683	769	423	422	348	454
Grad Zagreb	9115	3362	2892	2749	1974	1436
Jadranska Hrvatska	11710	12165	10209	10240	7890	6763
Primorsko-goranska	3623	3277	2322	2397	1841	1403
Ličko-senjska	893	878	562	470	407	381
Zadarska	1409	2038	2237	2222	1596	1246
Šibensko-kninska	349	519	758	712	711	616
Splitsko-dalmatinska	2709	2249	1649	1987	1292	1475
Istarska	1971	2453	1817	1757	1410	1226
Dubrovačko-neretvanska	756	751	864	695	633	416
Republika Hrvatska	33127	27335	21153	20905	15773	12542

Izvor: Državni zavod za statistiku

Tablica 5

Zgrade za koje su izdana odobrenja za građenje na razini statističkih regija NUTS 2 i NUTS 3, 2008.-2013.

GODINA	2008.	2009.	2010.	2011.	2012.	2013.
Kontinentalna Hrvatska	5719	6304	4442	4290	3378	2608
Zagrebačka	831	1056	745	686	580	431
Krapinsko-zagorska	234	333	192	169	153	124
Sisačko-moslavačka	316	438	284	277	228	266
Karlovačka	233	332	218	174	172	126
Varaždinska	382	458	348	300	210	171
Koprivničko-križevačka	189	249	171	141	128	104
Bjelovarsko-bilogorska	309	366	243	281	217	162
Virovitičko-podravska	201	238	204	199	116	79
Požeško-slavonska	115	171	127	155	94	79
Brodsko-posavska	529	428	319	317	230	153
Osječko-baranjska	548	630	434	445	424	258
Vukovarsko-srijemska	391	452	313	444	253	156
Međimurska	331	396	235	225	204	226
Grad Zagreb	1110	757	609	477	369	273
Jadranska Hrvatska	2823	4013	3333	3145	2653	2190
Primorsko-goranska	892	1071	761	772	595	451
Ličko-senjska	265	276	186	191	162	159
Zadarska	355	621	652	646	530	400
Šibensko-kninska	99	176	263	213	254	199
Splitsko-dalmatinska	484	578	500	489	367	365
Istarska	573	1009	735	624	553	481
Dubrovačko-neretvanska	155	282	236	210	192	135
Republika Hrvatska	8542	10317	7775	7435	6031	4798

Izvor: Državni zavod za statistiku

Tablica 6

Stanovi za koje su izdana odobrenja za građenje na razini statističkih regija NUTS 2 i NUTS 3, 2008.-2013.

GODINA	2008.	2009.	2010.	2011.	2012.	2013.
Kontinentalna Hrvatska	15698	8866	6502	6375	4505	3171
Zagrebačka	1752	1401	815	710	598	345
Krapinsko-zagorska	307	418	152	140	152	77
Sisačko-moslavačka	485	461	285	284	191	268
Karlovačka	372	255	227	130	159	178
Varaždinska	897	451	468	446	145	185
Koprivničko-križevačka	207	193	204	182	80	83
Bjelovarsko-bilogorska	440	354	195	230	142	99
Virovitičko-podravska	190	177	168	157	78	37
Požeško-slavonska	170	146	144	161	76	56
Brodsko-posavska	610	384	285	309	228	102
Osječko-baranjska	1090	980	662	501	692	237
Vukovarsko-srijemska	821	668	426	656	215	113
Međimurska	352	373	188	197	144	228
Grad Zagreb	8005	2605	2283	2272	1605	1163
Jadranska Hrvatska	8887	8152	6876	7095	5237	4573
Primorsko-goranska	2731	2206	1561	1625	1246	952
Ličko-senjska	628	602	376	279	245	222
Zadarska	1054	1417	1585	1576	1066	846
Šibensko-kninska	250	343	495	499	457	417
Splitsko-dalmatinska	2225	1671	1149	1498	925	1110
Istarska	1398	1444	1082	1133	857	745
Dubrovačko-neretvanska	601	469	628	485	441	281
Republika Hrvatska	24585	17018	13378	13470	9742	7744

Izvor: Državni zavod za statistiku

Tablica 7

Ukupan broj završenih zgrada, stambenih i nestambenih na razini statističkih regija NUTS 2 i NUTS 3, 2008.-2012.

GODINA	2008.	2009.	2010.	2011.	2012.
Kontinentalna Hrvatska	6102	5378	4835	4001	3489
Zagrebačka	622	668	805	703	670
Krapinsko-zagorska	262	212	257	188	147
Sisačko-moslavačka	290	342	279	271	278
Karlovačka	235	201	140	130	183
Varaždinska	406	390	332	298	229
Koprivničko-križevačka	323	218	183	174	136
Bjelovarsko-bilogorska	362	308	327	256	212
Virovitičko-podravska	181	213	193	168	151
Požeško-slavonska	222	147	131	140	89
Brodsko-posavska	522	411	382	349	253
Osječko-baranjska	625	505	410	396	315
Vukovarsko-srijemska	436	400	321	268	257
Međimurska	330	441	306	213	210
Grad Zagreb	1286	922	769	447	359
Jadranska Hrvatska	3821	3056	2656	2776	2558
Primorsko-goranska	1049	977	632	761	685
Ličko-senjska	311	208	132	241	141
Zadarska	432	343	478	446	543
Šibensko-kninska	289	122	211	187	203
Splitsko-dalmatinska	733	592	412	452	407
Istarska	710	585	573	452	371
Dubrovačko-neretvanska	297	229	218	237	208
Republika Hrvatska	9923	8434	7491	6777	6047

Izvor: Državni zavod za statistiku

Tablica 8

Ukupan broj završenih stanova² na razini statističkih regija NUTS2 i NUTS 3, 2008.-2012.

GODINA	2008.	2009.	2010.	2011.	2012.
Kontinentalna Hrvatska	14866	10354	9045	6388	6092
Zagrebačka	959	780	1086	774	803
Krapinsko-zagorska	266	255	243	236	180
Sisačko-moslavačka	322	385	346	285	305
Karlovačka	339	198	131	142	164
Varaždinska	421	484	403	267	274
Koprivničko-križevačka	253	203	151	218	133
Bjelovarsko-bilogorska	306	345	343	182	156
Virovitičko-podravska	201	196	151	141	145
Požeško-slavonska	276	150	124	176	79
Brodsko-posavska	510	467	432	378	213
Osječko-baranjska	1440	771	851	606	412
Vukovarsko-srijemska	486	795	503	423	326
Međimurska	343	402	342	172	173
Grad Zagreb	8744	4923	3939	2388	2729
Jadranska Hrvatska	10502	8386	5927	6002	5700
Primorsko-goranska	2617	2363	1450	1509	1557
Ličko-senjska	773	459	221	405	232
Zadarska	1345	949	1069	1093	1252
Šibensko-kninska	584	256	399	327	394
Splitsko-dalmatinska	2706	2553	1218	1300	1069
Istarska	1805	1368	1063	814	672
Dubrovačko-neretvanska	672	438	507	554	524
Republika Hrvatska	25368	18740	14972	12390	11792

Izvor: Državni zavod za statistiku

² Stanovi u novim zgradama, stanovi dobiveni dogradnjom i nadogradnjom i stanovi dobiveni prenamjenom nestambenog prostora u stambeni prostor.

Tablica 9

Indeks obujma proizvodnje u građevinarstvu za zgrade, EU-28, 2008.-2013.

GODINA	2008	2009	2010	2011	2012	2013
EU-28	115,37	104,12	100,01	98,28	93,88	92,13
Belgija	107,10	102,48	99,94	104,72	102,88	99,37
Bugarska	172,08	138,65	99,99	92,88	87,98	85,76
Češka	116,56	108,68	100,26	99,78	93,60	88,28
Danska	129,20	113,36	100,06	101,99	99,68	97,71
Njemačka	98,81	98,65	99,37	106,04	105,45	104,65
Estonija	171,31	111,80	100,18	130,79	155,93	157,21
Irska	267,38	149,07	100,04	86,57	76,78	88,76
Grčka	218,50	165,91	99,86	57,43	37,62	31,14
Španjolska	145,89	120,82	99,96	80,71	78,30	80,44
Francuska	106,87	101,97	99,60	97,79	96,18	95,19
Hrvatska	130,93	120,34	99,62	89,44	77,13	66,91
Italija	-	-	-	-	-	-
Cipar	135,72	115,82	100,02	88,21	72,31	52,71
Latvija	261,88	132,21	100,17	115,89	130,34	134,48
Litva	284,97	129,85	100,18	125,45	116,81	134,11
Luksemburg	-	-	-	-	-	-
Mađarska	121,19	106,00	100,20	88,57	81,11	88,84
Malta	-	-	-	-	-	-
Nizozemska	-	-	-	-	-	-
Austrija	103,76	103,14	100,14	102,56	105,49	106,18
Poljska	122,14	100,48	100,22	115,21	125,15	121,37
Portugal	130,84	113,19	99,97	87,15	73,54	61,68
Rumunjska	162,13	132,32	99,84	103,55	101,69	95,45
Slovenija	150,24	116,37	100,06	60,37	49,94	39,78
Slovačka	123,24	105,15	99,94	96,70	88,22	80,79
Finska	115,90	97,39	98,99	112,01	108,39	102,46
Švedska	103,10	91,98	99,55	102,89	100,43	99,57
UK	107,99	94,02	100,04	101,43	94,45	95,83

Izvor: EUROSTAT, veljača 2015 (dostupno na

<http://appsso.eurostat.ec.europa.eu/nui/submitViewTableAction.do>)

IX. KVALITETA ŽIVOTA

Popis tablica

1. Obuhvaćenost stanovništva (u postotku) s pomoći za održavanje na razini statističkih regija NUTS2 i NUTS 3, 2008.-2013. (stanje 31. prosinca 2013.)
2. Stopa siromaštva i socijalna isključenost koja nije drugdje klasificirana na razini statističkih regija NUTS2 i NUTS 3, 2002.-2006.
3. Udio osoba s rizikom od siromaštva i socijalne isključenosti u ukupnom stanovništvu, EU 28, 2013.
4. Rasprostranjenost kriminaliteta po policijskim upravama po županijama i NUTS2, 2008.-2013.
5. Udjeli kriminaliteta po policijskim upravama po županijama i NUTS2, 2008.-2013.
6. Rasprostranjenost kriminaliteta u zemljama EU-28, 2008.-2012.

Tablica 1

Obuhvaćenost stanovništva (u postotku) s pomoći za održavanje na razini statističkih regija NUTS2 i NUTS 3, 2008.-2013. (stanje 31. prosinca 2013.)

GODINA	2008.	2009.	2010.	2011.	2012.	2013.
Kontinentalna Hrvatska	37,3	38,6	42,1	42,6	47,9	50,6
Zagrebačka	1	1	1	0,9	1,2	1,3
Krapinsko-zagorska	0,9	0,8	0,9	1	1	1,2
Sisačko-moslavačka	3,8	3,9	4	4,1	4,8	5,1
Karlovačka	4,1	4,2	4,5	4,4	5	5,1
Varaždinska	1,6	1,7	1,8	1,9	2	2,3
Koprivničko-križevačka	1,9	2	2,3	2,4	2,5	3,1
Bjelovarsko-bilogorska	2,9	2,9	3,2	3,3	3,5	3,6
Virovitičko-podravska	3,6	3,8	4	4,1	4,9	4,9
Požeško-slavonska	2,2	2,3	2,6	2,4	3,4	3,3
Brodsko-posavska	3,4	3,3	3,8	4,1	4,8	4,4
Osječko-baranjska	3,5	3,7	4,2	4,5	4,5	5,2
Vukovarsko-srijemska	3,2	3,5	3,9	3,5	3,9	4,8
Međimurska	4,2	4,4	4,8	4,8	5	4,9
Grad Zagreb	1	1,1	1,1	1,2	1,4	1,4
Jadranska Hrvatska	15,4	15,3	16	15,8	19,5	16,6
Primorsko-goranska	0,7	0,8	0,9	0,9	0,9	1
Ličko-senjska	2	2,1	2,3	2,2	2,2	2,7
Zadarska	2,4	2,3	2,4	2,3	2,9	2,1
Šibensko-kninska	7,7	7,4	7,6	7,6	10	7,6
Splitsko-dalmatinska	1,3	1,3	1,3	1,4	1,7	1,5
Istarska	0,5	0,6	0,7	0,7	0,6	0,8
Dubrovačko-neretvanska	0,8	0,8	0,8	0,7	1,2	0,9
Republika Hrvatska	2,1	2,1	2,3	2,3	2,7	2,6

Izvor: Ministarstvo socijalne politike i mladih

Tablica 2

Stopa siromaštva i socijalna isključenost koja nije drugdje klasificirana na razini statističkih regija NUTS2 i NUTS 3, 2002.-2006.

GODINA	Udio socijalno isključenih ispitanika prema županiji u uk. broju stanovnika županije (N=5104), (posto)	Stopa siromaštva (2002.-2004.) (posto)
	2006.	2002.-2004.
Kontinentalna Hrvatska	16,02	17,09
Zagrebačka	6,7	6,6
Krapinsko-zagorska	12,5	19,2
Sisačko-moslavačka	12,5	28,3
Karlovačka	10	33,8
Varaždinska	4,5	15,6
Koprivničko-križevačka	14,2	20,8
Bjelovarsko-bilogorska	22,2	21,7
Virovitičko-podravska	27,2	19,8
Požeško-slavonska	27,7	10,2
Brodsko-posavska	25	16,4
Osječko-baranjska	22,5	19,9
Vukovarsko-srijemska	24,1	16,3
Međimurska	11,6	8
Grad Zagreb	3,6	2,7
Jadranska Hrvatska	10,36	6,74
Primorsko-goranska	5,5	3,4
Ličko-senjska	16,9	2,5
Zadarska	13,9	8,2
Šibensko-kninska	16,3	13,6
Splitsko-dalmatinska	8,7	8,9
Istarska	1,7	4,4
Dubrovačko-neretvanska	9,5	6,2
Republika Hrvatska	14,13	13,64

Izvor: World Bank, 2006, Isključenost i koncepti socijalnog uključivanja (PP prezentacija, Zoran Šučur, prof.dr.sc.); UNDP, 2006, Istraživanje o socijalnoj isključenosti u Hrvatskoj: Kvaliteta života i rizik od socijalne isključenosti;

Tablica 3

Udio osoba s rizikom od siromaštva i socijalne isključenosti u ukupnom stanovništvu, EU 28, 2013.

GODINA	2013
EU-28	24,5
Belgija	20,8
Bugarska	48,0
Češka	14,6
Danska	18,9
Njemačka	20,3
Estonija	23,5
Irska	29,5
Grčka	35,7
Španjolska	27,3
Francuska	18,1
Hrvatska	29,9
Italija	28,4
Cipar	27,8
Latvija	35,1
Litva	30,8
Luksemburg	19,0
Mađarska	33,5
Malta	24,0
Nizozemska	15,9
Austrija	18,8
Poljska	25,8
Portugal	27,5
Rumunjska	40,4
Slovenija	20,4
Slovačka	19,8
Finska	16,0
Švedska	16,4
UK	24,8

Izvor: EUROSTAT, veljača 2015 (dostupno na:

<http://appsso.eurostat.ec.europa.eu/nui/submitViewTableAction.do>)

Tablica 4

Rasprostranjenost kriminaliteta po policijskim upravama po županijama i NUTS2, 2008.-2013.

GODINA	2008.	2009.	2010.	2011.	2012.	2013.
Kontinentalna Hrvatska	45143	44950	45024	46967	44849	40045
Zagrebačka županija i Grad Zagreb	20895	19931	20331	21821	21317	18545
Krapinsko-zagorska	1249	1179	1214	1546	1288	1060
Sisačko-moslavačka	2500	2617	2342	2405	2337	1957
Karlovačka	2062	2294	2293	2320	2464	1658
Varaždinska	2280	2152	2453	2295	2044	1531
Koprivničko-križevačka	1484	1854	1534	1609	1344	1294
Bjelovarsko-bilogorska	1658	1675	1562	1718	1707	1276
Virovitičko-podravska	1383	1258	1346	1407	1465	1668
Požeško-slavonska	637	664	669	608	657	682
Brodsko-posavska	2249	2437	2125	2163	1888	1908
Osječko-baranjska	4085	4170	4231	4508	4131	4480
Vukovarsko-srijemska	3207	2931	3089	2638	2272	2340
Međimurska	1454	1788	1835	1929	1935	1646
Jadranska Hrvatska	29428	28547	28304	28653	27322	22663
Primorsko-goranska	5685	5236	5066	5215	4887	4735
Ličko-senjska	1573	1529	987	1404	1105	952
Zadarska	3114	3367	3390	3672	3391	3095
Šibensko-kninska	2448	2491	2330	2233	2339	1900
Splitsko-dalmatinska	7436	6908	7281	7124	6791	5535
Istarska	7408	6976	7109	7094	6858	5212
Dubrovačko-neretvanska	1764	2040	2141	1911	1951	1234
Republika Hrvatska	74571	73497	73328	75620	72171	62708

Izvor: Ministarstvo unutarnjih poslova, ožujak 2014., Pregled osnovnih pokazatelja javne sigurnosti u Republici Hrvatskoj 2004. – 2013.

Tablica 5

Udjeli kriminaliteta po policijskim upravama po županijama i NUTS2, 2008.-2013.

GODINA	2008.	2009.	2010.	2011.	2012.	2013.
Kontinentalna Hrvatska	60,54	61,16	61,40	62,11	62,14	63,86
Zagrebačka županija i Grad Zagreb	28,02	27,12	27,73	28,86	29,54	29,57
Krapinsko-zagorska	1,67	1,60	1,66	2,04	1,78	1,69
Sisačko-moslavačka	3,35	3,56	3,19	3,18	3,24	3,12
Karlovačka	2,77	3,12	3,13	3,07	3,41	2,64
Varaždinska	3,06	2,93	3,35	3,03	2,83	2,44
Koprivničko-križevačka	1,99	2,52	2,09	2,13	1,86	2,06
Bjelovarsko-bilogorska	2,22	2,28	2,13	2,27	2,37	2,03
Virovitičko-podravska	1,85	1,71	1,84	1,86	2,03	2,66
Požeško-slavonska	0,85	0,90	0,91	0,80	0,91	1,09
Brodsko-posavska	3,02	3,32	2,90	2,86	2,62	3,04
Osječko-baranjska	5,48	5,67	5,77	5,96	5,72	7,14
Vukovarsko-srijemska	4,30	3,99	4,21	3,49	3,15	3,73
Međimurska	1,95	2,43	2,50	2,55	2,68	2,62
Jadranska Hrvatska	39,46	38,84	38,60	37,89	37,86	36,14
Primorsko-goranska	7,62	7,12	6,91	6,90	6,77	7,55
Ličko-senjska	2,11	2,08	1,35	1,86	1,53	1,52
Zadarska	4,18	4,58	4,62	4,86	4,70	4,94
Šibensko-kninska	3,28	3,39	3,18	2,95	3,24	3,03
Splitsko-dalmatinska	9,97	9,40	9,93	9,42	9,41	8,83
Istarska	9,93	9,49	9,69	9,38	9,50	8,31
Dubrovačko-neretvanska	2,37	2,78	2,92	2,53	2,70	1,97
Republika Hrvatska	100,00	100,00	100,00	100,00	100,00	100,00

Izvor: Ministarstvo unutarnjih poslova, ožujak 2014., Pregled osnovnih pokazatelja javne sigurnosti u Republici Hrvatskoj 2004. – 2013. (obrada autora)

Tablica 6

Rasprostranjenost kriminaliteta u zemljama EU-28, 2008.-2012.

GODINA	2008	2009	2010	2011	2012
Belgija	1.043.628	1.067.295	1.072.011	1.110.972	1.073.773
Bugarska	126.673	138.105	147.025	128.602	120.558
Češka	343.799	332.829	313.387	317.177	304.528
Danska	476.953	491.792	471.088	466.765	440.772
Njemačka	6.114.128	6.054.330	5.933.278	5.990.679	5.997.040
Estonija	50.977	48.359	48.340	42.567	40.816
Irska	-	-	-	-	-
Grčka	417.391	386.893	333.988	194.031	194.144
Španjolska	2.396.890	2.339.203	2.297.484	2.285.525	2.268.867
Francuska	3.558.329	3.521.256	-	-	-
Hrvatska	74.571	73.497	73.328	75.620	72.171
Italija	2.709.888	2.629.831	2.621.019	2.763.012	2.818.834
Cipar	7.341	7.104	8.393	8.480	7.973
Latvija	57.475	56.748	51.108	51.582	49.905
Litva	71.972	76.291	70.618	72.086	75.349
Luksemburg	28.210	32.378	30.532	35.702	37.639
Mađarska	408.407	394.034	447.186	451.371	472.236
Malta	13.803	11.953	13.296	14.244	15.623
Nizozemska	1.277.775	1.254.480	1.194.030	1.194.055	1.139.720
Austrija	572.695	591.597	535.745	540.007	548.027
Poljska	1.082.057	1.129.577	1.151.157	1.159.554	1.119.803
Portugal	430.486	426.040	422.587	413.702	403.200
Rumunjska	289.331	299.889	292.682	258.895	308.468
Slovenija	81.917	87.465	89.489	88.722	91.430
Slovačka	104.758	104.905	95.252	92.873	90.351
Finska	440.711	441.416	431.623	458.251	425.421
Švedska	1.377.854	1.405.626	1.370.399	1.416.280	1.402.588
Engleska i Wales	4.702.697	4.338.295	4.150.916	4.023.253	3.731.338
Škotska	377.433	338.124	323.247	314.188	273.053
Sjeverna Irska	110.094	109.139	105.040	103.389	100.389

Izvor: EUROSTAT, veljača 2015. (dostupno na:

<http://appsso.eurostat.ec.europa.eu/nui/submitViewTableAction.do>)

X. **GOSPODARSKA INFRASTRUKTURA**

Popis tablica

1. Poduzetničke zone na razini statističkih regija NUTS2 i NUTS 3, stanje 2015.
2. Slobodne zone i poduzetničke potporne institucije, na razini statističke regije NUTS2 i NUTS 3, 2014.
3. Poduzetničke potporne institucije, stanje na dan 14.02.2015.

Tablica 1

Poduzetničke zone na razini statističkih regija NUTS2 i NUTS 3, stanje 2015.

NUTS2/Županija	Poduzetničke zone			
	Podaci MINGO (2008)	Podaci MINPO-registar (2015)	Podaci iz Izvješća Državnog ureda za reviziju (2014) - planirano	Podaci iz Izvješća Državnog ureda za reviziju (2014) - aktivno
Kontinentalna Hrvatska	74	15	691	263
Zagrebačka	4	2	96	33
Krapinsko-zagorska	5	0	61	21
Sisačko-moslavačka	6	0	45	22
Karlovačka	7	0	43	17
Varaždinska	5	0	57	32
Koprivničko-križevačka	4	1	64	18
Bjelovarsko-bilogorska	7	0	41	14
Virovitičko-podravska	6	0	34	12
Požeško-slavonska	5	0	30	11
Brodsko-posavska	3	2	52	10
Osječko-baranjska	11	1	63	33
Vukovarsko-srijemska	2	0	56	9
Međimurska	9	9	49	31
Grad Zagreb	0	0	0	0
Jadranska Hrvatska	43	26	617	188
Primorsko-goranska	7	0	81	40
Ličko-senjska	10	4	41	8
Zadarska	5	8	90	24
Šibensko-kninska	3	2	56	15
Splitsko-dalmatinska	6	2	166	40
Istarska	9	5	105	52
Dubrovačko-neretvanska	3	5	78	9
Republika Hrvatska	117	41	1308	451

Izvor: Ministarstvo gospodarstva (2008.), Državni ured za reviziju (2014.), MINPO (veljača 2015.)

Tablica 2

Slobodne zone i poduzetničke potporne institucije, na razini statističke regije NUTS2 i NUTS 3, 2014.

NUTS2/Županija	Slobodne zone ³	Tehnološki parkovi	Poduzetnički inkubatori	Regionalne razvojne agencije	Poduzetnički centri
Kontinentalna Hrvatska	7	7	19	14	24
Zagrebačka	0	0	0	1	4
Krapinsko-zagorska	1	0	0	1	0
Sisačko-moslavačka	0	0	1	1	1
Karlovačka	1	0	1	1	0
Varaždinska	1	2	1	1	1
Koprivničko-križevačka	0	0	4	1	2
Bjelovarsko-bilogorska	0	0	3	1	0
Virovitičko-podravska	0	0	0	1	1
Požeško-slavonska	0	0	2	1	2
Brodsko-posavska	1	1	2	1	1
Osječko-baranjska	1	1	3	1	10
Vukovarsko-srijemska	1	0	0	1	0
Međimurska	0	2	0	1	0
Grad Zagreb	1	1	2	1 ⁴	2
Jadranska Hrvatska	8	2	11	7	12
Primorsko-goranska	2	2	2	1	3
Ličko-senjska	0	0	0	1	0
Zadarska	0	0	1	1	0
Šibensko-kninska	1	0	1	1	0
Splitsko-dalmatinska	2	0	4	1	6
Istarska	2	0	2	1	1
Dubrovačko-neretvanska	1	0	1	1	2
Republika Hrvatska	15	9	30	21	36

Izvor: Ministarstvo gospodarstva, Agencija za regionalni razvoj RH, stanje na dan 10.11.2014.

³ Iako se i u slobodnim zonama obavljaju gospodarske djelatnosti, njihovo osnivanje, upravljanje te uvjeti za obavljanje gospodarskih djelatnosti, definirani su Zakonom o slobodnim zonama (Narodne novine, br. 44/96, 78/99, 127/00, 92/05, 85/08, 148/13)

⁴ Na mrežnim stranicama Agencije za regionalni razvoj (<http://www.arr.hr/wp-content/uploads/2013/11/Popis-akreditiranih-regionalnih-koordinatora.pdf>), Grad Zagreb – Gradski ured za strategijsko planiranje i razvoj Grada Zagreba naveden je kao akreditirani regionalni koordinator, pa je ukupan broj regionalnih razvojnih agencija (koje djeluju na županijskoj razini, 21),

Tablica 3

Poduzetničke potporne institucije, stanje na dan 14.02.2015.

NUTS2/Županija	(Znanstveno) tehnološki parkovi	Poduzetnički inkubatori	Inkubatori za nove tehnologije	Poduzetnički centri	Lokalne razvojne agencije	Razvojna agencija određene djelatnosti
Kontinentalna Hrvatska	2	17	4	16	17	3
Zagrebačka				2		
Krapinsko-zagorska						
Sisačko-moslavačka		1		1	3	
Karlovačka				1		
Varaždinska	1			2	1	
Koprivničko-križevačka		2				1
Bjelovarsko-bilogorska		2			2	
Virovitičko-podravska		1		1	1	
Požeško-slavonska		3		2	1	
Brodsko-posavska		2			2	
Osječko-baranjska		3	1	5	2	
Vukovarsko-srijemska			1		3	
Međimurska		1	1	1	1	1
Grad Zagreb	1	2	1	1	1	1
Jadranska Hrvatska	1	7	2	6	4	1
Primorsko-goranska	1	2		2	1	1
Ličko-senjska						
Zadarska		2				
Šibensko-kninska		1	1			
Splitsko-dalmatinska		1		2	1	
Istarska		1	1		1	
Dubrovačko-neretvanska				2	1	
Republika Hrvatska	3	24	6	22	21	4

Izvor: Ministarstvo poduzetništva (mrežne stranice Jedinstvenog registra poduzetničke infrastrukture: <http://reg.minpo.hr/pi/public/#>), veljača 2015.

XI. **TURIZAM**

Popis tablica

1. Dolasci turista na razini statističkih regija NUTS2 i NUTS 3, 2008.-2013.
2. Dolasci turista u EU-28, promjena u odnosu na prethodno razdoblje (u postotku), 2008.-2013.
3. Noćenje turista na razini statističkih regija NUTS2 i NUTS 3, 2008.-2013.
4. Noćenje turista na razini statističkih regija NUTS2 i NUTS 3, 2008.-2013.
5. Noćenja turista u EU-28, 2008.-2013.

Tablica 1

Dolasci turista na razini statističkih regija NUTS2 i NUTS 3, 2008.-2013.

GODINA	2008.	2009.	2010.	2011.	2012.	2013.
Kontinentalna Hrvatska	1293208	1176133	1195139	1277053	1340736	1504747
Zagrebačka	35131	36942	34569	34367	38764	47732
Krapinsko-zagorska	65145	56497	54781	60121	62837	75172
Sisačko-moslavačka	31618	29273	26991	26569	24163	27224
Karlovačka	164883	161277	163754	165450	186517	195971
Varaždinska	46698	38612	38518	38555	43217	42385
Koprivničko-križevačka	18042	15592	12093	13531	15244	15812
Bjelovarsko-bilogorska	14776	12719	11590	13887	14383	15048
Virovitičko-podravska	14368	14395	12991	13625	12207	13732
Požeško-slavonska	8365	9630	9014	9729	8801	9835
Brodsko-posavska	24847	23118	18099	18526	20143	23728
Osječko-baranjska	89386	78382	71749	77697	74373	75177
Vukovarsko-srijemska	39765	33828	36582	36682	33808	41148
Međimurska	35019	32351	38302	37369	38913	45179
Grad Zagreb	705165	633517	666106	730945	767366	876604
Jadranska Hrvatska	9967599	9758341	9408977	10178624	10494424	10936729
Primorsko-goranska	2214061	2205627	2151118	2360214	2353404	2380034
Ličko-senjska	365709	386720	403960	425675	467119	493164
Zadarska	1102170	1049019	971092	1022464	1074192	1086788
Šibensko-kninska	822879	746532	634614	650059	657371	716849
Splitsko-dalmatinska	1746311	1657945	1637656	1777700	1834876	2037977
Istarska	2729618	2755269	2627918	2895686	2985042	2980663
Dubrovačko-neretvanska	986851	957229	982619	1046826	1122420	1241254
Republika Hrvatska	11260807	10934474	10604116	11455677	11835160	12441476

Izvor: Državni zavod za statistiku

Tablica 2

Dolasci turista u EU-28, promjena u odnosu na prethodno razdoblje (u postotku), 2008.-2013.

GODINA	2008	2009	2010	2011	2012	2013
EU-28	-	-	1,9	6,3	5,2	2,4
Belgija	2,6	-1,5	6,1	4,9	1,9	2
Bugarska	4,4	-12,7	0,1	13,6	11,3	6,4
Češka	-1	-6,6	1,9	5,6	17,1	2
Danska	-0,7	-7,5	4,5	5,6	1,9	2,5
Njemačka	2,4	-2,5	5,5	5,4	3,7	1,6
Estonija	1,5	-9,7	11,9	13,5	4,2	5
Irska	-	-	-	-	-	-
Grčka	-0,1	30,5	-1,3	2,2	-13	19
Španjolska	-1,6	-6,5	5,5	4,3	-2,6	1,3
Francuska	-0,6	-1,8	1,5	18,2	0	1,5
Hrvatska	0,6	-4	-4,9	7,6	35,5	5,7
Italija	-0,6	0	3,5	5	0	0,1
Cipar	-1,2	-1,2	7,1	2,7	1,4	-5,6
Latvija	4,6	-28,4	17,7	20,9	3,8	11,8
Litva	2,6	-21,6	9,1	15,8	41,9	9,9
Luksemburg	-4,3	-3,1	-5,8	9,4	9,3	2,2
Mađarska	2,4	-6,5	2,1	3,9	16,1	5,8
Malta	2,4	-8,6	14,4	5,1	0,6	8,1
Nizozemska	-3,8	-0,5	3,6	2,2	1,6	9,3
Austrija	4,6	-0,9	4	4,1	4,6	1,9
Poljska	3,2	-1	5,7	5	5,4	3,4
Portugal	2,5	-2,2	2,9	2,4	-1,4	8,6
Rumunjska	2,2	-13,8	-1,1	15,8	8,8	3,5
Slovenija	12,9	-3,6	0,6	6,8	6,9	2,6
Slovačka	7,7	-17	0,4	5,4	5,5	7,3
Finska	1,4	-4,6	4,5	5,1	1,5	-0,4
Švedska	-2,7	1,6	2,8	1,7	0,2	3,1
UK	-3,9	5,7	-9,9	-1,5	36	-

Izvor: EUROSTAT, veljača 2015. (dostupno na: <http://appsso.eurostat.ec.europa.eu/nui/show.do>)

Tablica 3

Noćenje turista na razini statističkih regija NUTS2 i NUTS 3, 2008.-2013.

GODINA	2008.	2009.	2010.	2011.	2012.	2013.
Kontinentalna Hrvatska	2470194	2258705	2217561	2338510	2439143	2736915
Zagrebačka	69545	69809	62198	66502	67703	83382
Krapinsko-zagorska	186709	159056	145411	153046	161811	177587
Sisačko-moslavačka	101072	100995	87385	87317	82303	84498
Karlovačka	278808	269419	282083	269291	303522	324039
Varaždinska	137548	121017	116601	118597	115008	111549
Koprivničko-križevačka	32519	28126	20075	25351	29037	28337
Bjelovarsko-bilogorska	36337	31835	23981	30468	31924	32565
Virovitičko-podravska	38171	39219	34323	32917	29262	32406
Požeško-slavonska	16720	19623	18786	23627	19299	22376
Brodsko-posavska	42231	38901	31951	33127	35585	43545
Osječko-baranjska	188926	187422	159261	173892	168122	169952
Vukovarsko-srijemska	85395	78033	68383	62394	60538	75606
Međimurska	73296	67313	81526	78856	89360	99182
Grad Zagreb	1182917	1047937	1085597	1183125	1245669	1451891
Jadranska Hrvatska	54633300	54040942	54198818	58015765	60304320	62090899
Primorsko-goranska	11263659	11161233	10938291	11741692	11974337	12348195
Ličko-senjska	1409793	1519841	1618941	1697107	1824036	1949651
Zadarska	6237669	6117731	6223824	6481067	6783072	6747858
Šibensko-kninska	3978112	3799217	3783823	3975122	4139536	4513814
Splitsko-dalmatinska	9325458	8988416	9364032	10250215	10517880	11467965
Istarska	17965984	18130006	17731881	19095401	19877368	19445130
Dubrovačko-neretvanska	4452625	4324498	4538026	4775161	5188091	5618286
Republika Hrvatska	57103494	56299647	56416379	60354275	62743463	64827814

Izvor: Državni zavod za statistiku

Tablica 4

Noćenje turista na razini statističkih regija NUTS2 i NUTS 3, 2008.-2013.

GODINA	2008.	2009.	2010.	2011.	2012.	2013.
Kontinentalna Hrvatska	2470194	2258705	2217561	2338510	2439143	2736915
Zagrebačka	69545	69809	62198	66502	67703	83382
Krapinsko-zagorska	186709	159056	145411	153046	161811	177587
Sisačko-moslavačka	101072	100995	87385	87317	82303	84498
Karlovačka	278808	269419	282083	269291	303522	324039
Varaždinska	137548	121017	116601	118597	115008	111549
Koprivničko-križevačka	32519	28126	20075	25351	29037	28337
Bjelovarsko-bilogorska	36337	31835	23981	30468	31924	32565
Virovitičko-podravska	38171	39219	34323	32917	29262	32406
Požeško-slavonska	16720	19623	18786	23627	19299	22376
Brodsko-posavska	42231	38901	31951	33127	35585	43545
Osječko-baranjska	188926	187422	159261	173892	168122	169952
Vukovarsko-srijemska	85395	78033	68383	62394	60538	75606
Međimurska	73296	67313	81526	78856	89360	99182
Grad Zagreb	1182917	1047937	1085597	1183125	1245669	1451891
Jadranska Hrvatska	54633300	54040942	54198818	58015765	60304320	62090899
Primorsko-goranska	11263659	11161233	10938291	11741692	11974337	12348195
Ličko-senjska	1409793	1519841	1618941	1697107	1824036	1949651
Zadarska	6237669	6117731	6223824	6481067	6783072	6747858
Šibensko-kninska	3978112	3799217	3783823	3975122	4139536	4513814
Splitsko-dalmatinska	9325458	8988416	9364032	10250215	10517880	11467965
Istarska	17965984	18130006	17731881	19095401	19877368	19445130
Dubrovačko-neretvanska	4452625	4324498	4538026	4775161	5188091	5618286
Republika Hrvatska	57103494	56299647	56416379	60354275	62743463	64827814

Izvor: Državni zavod za statistiku

Tablica 5

Noćenja turista u EU-28, 2008.-2013.

GODINA	2008	2009	2010	2011	2012	2013
EU-28	2.337.334.296	2.289.338.820	2.395.948.566	2.476.060.092	2.583.419.397	2.641.496.882
Belgija	29.971.839	29.250.381	30.298.026	31.379.844	31.267.441	31.448.180
Bugarska	18.182.923	15.277.000	16.139.116	18.656.061	20.252.038	21.617.474
Češka	39.283.474	36.662.192	36.908.811	38.235.088	43.278.457	43.308.279
Danska	28.027.029	26.491.463	27.146.947	28.211.086	28.040.235	28.500.837
Njemačka	323.876.009	314.118.544	325.439.525	339.021.466	350.349.425	354.871.005
Estonija	4.602.212	4.122.526	4.700.680	5.399.392	5.544.537	5.734.033
Irska	-	-	-	-	28.884.907	-
Grčka	65.624.563	84.362.746	83.743.820	87.551.176	78.177.354	91.910.642
Španjolska	375.693.309	348.554.453	364.863.944	389.858.477	382.670.976	389.211.987
Francuska	301.042.789	294.689.672	391.222.795	401.006.928	400.525.558	403.577.275
Hrvatska	38.532.072	37.484.621	37.009.182	39.250.790	62.183.925	64.418.292
Italija	373.666.688	370.762.377	375.542.550	386.894.732	380.711.483	376.785.615
Cipar	14.380.375	13.003.669	13.800.788	14.284.731	14.576.573	14.048.529
Latvija	3.501.063	2.543.111	2.834.104	3.294.232	3.546.736	3.775.192
Litva	3.249.339	2.548.114	2.792.135	3.266.858	5.741.252	6.089.056
Luksemburg	2.432.004	2.256.166	1.859.564	2.237.724	2.543.830	2.637.481
Mađarska	19.974.414	18.709.746	19.030.734	19.434.914	23.169.533	24.426.148
Malta	7.917.563	6.903.106	7.560.834	7.681.557	7.832.229	8.501.147
Nizozemska	84.452.200	84.516.100	84.873.200	85.368.400	84.050.408	96.074.132
Austrija	104.709.683	102.833.458	103.942.335	105.339.662	109.540.720	110.687.373
Poljska	56.645.518	55.020.067	55.794.467	57.148.253	62.014.890	62.959.452
Portugal	47.328.837	44.364.742	45.035.005	46.857.858	46.781.091	49.888.259
Rumunjska	20.725.981	17.325.410	16.051.135	17.979.439	19.091.379	19.301.768
Slovenija	8.870.148	8.556.122	8.424.741	8.860.328	9.406.009	9.471.571
Slovačka	12.259.115	10.252.657	10.240.479	10.415.637	10.770.328	11.345.641
Finska	19.465.620	18.567.338	19.248.057	19.987.871	20.317.582	20.241.057
Švedska	46.540.868	47.390.976	47.900.298	48.422.673	48.585.972	49.710.427
UK	251.505.661	262.204.519	234.263.131	230.590.553	303.564.528	-

Izvor: EUROSTAT, veljača 2015. (dostupno na: <http://appsso.eurostat.ec.europa.eu/nui/show.do>)

XII. OKOLIŠ

Popis tablica

1. Ukupne investicije u zaštitu okoliša u RH, NUTS 2 i NUTS 3 (u tis. kuna) u razdoblju 2008.-2011.
2. Tekući izdaci u zaštitu okoliša u RH, NUTS 2 i NUTS 3 u razdoblju 2008.-2011. (u kn)
3. Investicije u zaštitu okoliša i tekući izdaci u RH (u tis. kuna), NUTS 2 i NUTS 3 u razdoblju 2008.-2011.
4. Investicije i tekući izdaci u zaštitu okoliša po stanovniku* u RH, NUTS 2 i NUTS 3 u razdoblju 2008.-2011. (u kn)
5. Investicije i tekući izdaci u zaštitu okoliša po zaposlenom u RH, NUTS 2 i NUTS 3 u razdoblju 2008.-2011. (u kn)
6. Udio investicija u zaštitu zraka i klime u ukupnim investicijama u zaštitu okoliša u RH, NUTS 2 i NUTS 3 u razdoblju 2008.-2011. (u %)
7. Udio investicija u otpadne vode u ukupnim investicijama u zaštitu okoliša u RH, NUTS 2 i NUTS 3 u razdoblju 2008.-2011. (u %)
8. Udio investicija u gospodarenje otpadom u ukupnim investicijama u zaštitu okoliša u RH, NUTS 2 i NUTS 3 u razdoblju 2008.-2011. (u %)
9. Udio investicija u zaštitu tla, otpadnih voda u ukupnim investicijama u zaštitu okoliša u RH, NUTS 2 i NUTS 3 u razdoblju 2008.-2011. (u %)
10. Prijavljeni neopasni proizvodni otpad u RH, NUTS 2 i NUTS 3 u izabranim godinama (u tonama)
11. Neopasni proizvodni otpad po zaposlenom u RH, NUTS 2 i NUTS 3 u izabranim godinama (u tonama)
12. Proizvodni opasni otpad (u tonama) u RH, NUTS 2 i NUTS 3 u izabranim godinama
13. Opasni otpad po zaposlenom (u kg) u RH, NUTS 2 i NUTS 3 u izabranim godinama
14. Komunalni otpad u RH, NUTS 2 i NUTS 3 u 2011. godini

Slike

1. Struktura investicija u zaštitu okoliša po sastavnicama okoliša u RH u 2011. godini

Tablica 1

Ukupne investicije u zaštitu okoliša u RH, NUTS 2 i NUTS 3 (u tis. kuna) u razdoblju 2008.-2011.

	2008.	2009.	2010.	2011.
Kontinentalna Hrvatska	1.287.278	672.649	1.219.273	2.081.488
Zagrebačka	20.991	22.993	14.061	7.547
Krapinsko-zagorska	4.276	5.588	925	7.858
Sisačko-moslavačka	131.542	207.631	360.406	341.626
Karlovačka	6.674	13.889	16.778	19.107
Varaždinska	76.661	60.790	34.866	66.333
Koprivničko-križevačka	7.030	12.785	19.352	20.414
Bjelovarsko-bilogorska	10.214	2.772	2.905	12.402
Virovitičko-podravska	15.113	12.717	7.270	13.179
Požeško-slavonska	4.326	4.713	1.883	4.191
Brodsko-posavska	4.510	3.365	7.100	52.914
Osječko-baranjska	52.510	30.919	216.834	53.774
Vukovarsko-srijemska	48.360	16.456	21.848	68.857
Međimurska	72.198	50.914	45.688	55.825
Grad Zagreb	832.873	227.117	469.357	1.357.461
Jadranska Hrvatska	1.029.222	1.457.458	1.013.010	747.743
Primorsko-goranska	829.995	1.261.578	881.590	486.722
Ličko-senjska	8.992	2.895	1.747	1.376
Zadarska	670	50.950	14.553	141.781
Šibensko-kninska	12.631	5.862	13.811	14.317
Splitsko-dalmatinska	70.240	50.713	44.072	21.589
Istarska	97.668	83.001	53.803	73.553
Dubrovačko-neretvanska	9.026	2.459	3.434	8.405
Republika Hrvatska	2.316.500	2.130.107	2.232.283	2.829.231

Izvor: DZS, Statistički ljetopis 2010. Tabela 25-17., str.455; DZS, Statistički ljetopis 2011. Tabela 26-17., str.456; DZS, Statistički ljetopis 2012. Tabela 25-17., str.449; DZS, Statistički ljetopis 2013. Tabela 25-17., str.457.

Tablica 2

Tekući izdaci u zaštitu okoliša u RH, NUTS 2 i NUTS 3 u razdoblju 2008.-2011. (u kn)

	2008.	2009.	2010.	2011.
Kontinentalna Hrvatska	881.904	996.599	949.867	1.332.297
Zagrebačka	41.969	51.279	50.180	43.072
Krapinsko-zagorska	13.991	14.793	14.311	54.832
Sisačko-moslavačka	60.855	91.386	69.023	88.059
Karlovačka	16.384	32.872	28.032	27.501
Varaždinska	41.210	47.805	45.440	43.798
Koprivničko-križevačka	35.934	34.068	40.284	42.847
Bjelovarsko-bilogorska	10.915	20.026	24.044	34.659
Virovitičko-podravska	12.582	9.822	9.367	11.989
Požeško-slavonska	13.206	10.394	8.749	31.033
Brodsko-posavska	8.728	6.177	6.123	6.151
Osječko-baranjska	52.260	65.656	57.156	58.875
Vukovarsko-srijemska	21.797	11.900	9.667	14.822
Međimurska	26.023	20.246	26.602	28.647
Grad Zagreb	526.050	580.175	560.889	846.012
Jadranska Hrvatska	481.392	492.798	497.468	589.038
Primorsko-goranska	211.913	233.950	209.386	219.259
Ličko-senjska	2.065	1.224	793	1.645
Zadarska	7.692	14.300	13.774	50.891
Šibensko-kninska	15.931	11.035	12.177	14.899
Splitsko-dalmatinska	88.251	63.564	89.408	88.523
Istarska	118.216	133.974	135.383	173.953
Dubrovačko-neretvanska	37.324	34.751	36.547	39.868
Republika Hrvatska	1.363.296	1.489.397	1.447.335	1.921.335

Izvor: DZS, Statistički ljetopis 2010. Tabela 25-18., str.457; DZS, Statistički ljetopis 2011. Tabela 26-18., str.458; DZS, Statistički ljetopis 2012. Tabela 25-18., str.451; DZS, Statistički ljetopis 2013. Tabela 25-18., str.458.

Tablica 3

Investicije u zaštitu okoliša i tekući izdaci u RH (u tis. kuna), NUTS 2 i NUTS 3 u razdoblju 2008.-2011.

	2008.	2009.	2010.	2011.
Kontinentalna Hrvatska	1.288.160	673.646	1.220.223	2.082.820
Zagrebačka	21.033	23.044	14.111	7.590
Krapinsko-zagorska	4.290	5.603	939	7.913
Sisačko-moslavačka	131.603	207.722	360.475	341.714
Karlovačka	6.690	13.922	16.806	19.135
Varaždinska	76.702	60.838	34.911	66.377
Koprivničko-križevačka	7.066	12.819	19.392	20.457
Bjelovarsko-bilogorska	10.225	2.792	2.929	12.437
Virovitičko-podravska	15.126	12.727	7.279	13.191
Požeško-slavonska	4.339	4.723	1.892	4.222
Brodsko-posavska	4.519	3.371	7.106	52.920
Osječko-baranjska	52.562	30.985	216.891	53.833
Vukovarsko-srijemska	48.382	16.468	21.858	68.872
Međimurska	72.224	50.934	45.715	55.854
Grad Zagreb	833.399	227.697	469.918	1.358.307
Jadranska Hrvatska	1.029.703	1.457.951	1.013.507	748.332
Primorsko-goranska	830.207	1.261.812	881.799	486.941
Ličko-senjska	8.994	2.896	1.748	1.378
Zadarska	678	50.964	14.567	141.832
Šibensko-kninska	12.647	5.873	13.823	14.332
Splitsko-dalmatinska	70.328	50.777	44.161	21.678
Istarska	97.786	83.135	53.938	73.727
Dubrovačko-neretvanska	9.063	2.494	3.471	8.445
Republika Hrvatska	2.317.863	2.131.596	2.233.730	2.831.152

Tablica 4

Investicije i tekući izdaci u zaštitu okoliša po stanovniku* u RH, NUTS 2 i NUTS 3 u razdoblju 2008.-2011. (u kn)

	2008.	2009.	2010.	2011.
Kontinentalna Hrvatska	434,09	227,57	413,54	725,86
Zagrebačka	64,34	70,23	42,86	23,90
Krapinsko-zagorska	31,31	41,09	6,93	59,64
Sisačko-moslavačka	755,03	1207,86	2127,71	1989,89
Karlovačka	50,15	105,35	128,75	148,91
Varaždinska	424,28	337,52	194,07	377,63
Koprivničko-križevačka	58,83	107,20	162,96	177,23
Bjelovarsko-bilogorska	81,37	22,40	23,69	104,12
Virovitičko-podravska	171,30	145,29	84,17	155,88
Požeško-slavonska	52,57	57,68	23,35	54,29
Brodsko-posavska	26,03	19,52	41,42	334,41
Osječko-baranjska	163,94	97,06	682,47	176,77
Vukovarsko-srijemska	244,00	83,39	111,70	384,85
Međimurska	612,47	432,05	387,77	491,04
Grad Zagreb	1057,49	288,12	592,69	1718,40
Jadranska Hrvatska	701,92	992,53	690,82	530,30
Primorsko-goranska	2724,22	4147,59	2905,52	1645,05
Ličko-senjska	177,83	58,01	35,62	27,17
Zadarska	3,88	290,09	82,62	833,27
Šibensko-kninska	110,66	51,46	122,41	131,40
Splitsko-dalmatinska	145,95	105,24	91,51	47,68
Istarska	456,61	386,69	250,91	354,41
Dubrovačko-neretvanska	71,50	19,56	27,17	68,96
Republika Hrvatska	522,69	481,27	505,62	661,39

Napomena: *Procjene stanovništva sredinom godine.

Tablica 5 Investicije i tekući izdaci u zaštitu okoliša po zaposlenom u RH, NUTS 2 i NUTS 3 u razdoblju 2008.-2011. (u kn)

	2008.	2009.	2010.	2011.
Kontinentalna Hrvatska	1229,69	655,61	1256,49	2191,37
Zagrebačka	49,89	54,32	34,51	19,10
Krapinsko-zagorska	49,93	65,72	11,78	103,28
Sisačko-moslavačka	3384,15	5575,24	10345,69	9992,22
Karlovačka	101,19	219,71	278,14	321,60
Varaždinska	1980,13	1640,41	1032,15	1985,07
Koprivničko-križevačka	175,59	327,78	534,16	561,51
Bjelovarsko-bilogorska	280,43	79,99	91,42	393,12
Virovitičko-podravska	623,99	551,16	336,57	634,49
Požeško-slavonska	206,95	236,15	100,60	233,20
Brodsko-posavska	109,08	85,09	198,71	1523,36
Osječko-baranjska	540,75	329,16	2500,68	618,52
Vukovarsko-srijemska	1036,39	362,90	510,24	1626,94
Međimurska	1754,84	1308,93	1254,62	1559,90
Grad Zagreb	17391,83	5046,37	10952,78	31981,23
Jadranska Hrvatska	2107,37	3053,20	2221,07	1681,39
Primorsko-goranska	7029,16	10897,13	7989,99	4551,49
Ličko-senjska	637,11	205,79	130,45	105,91
Zadarska	14,07	1077,90	323,45	3171,06
Šibensko-kninska	403,95	194,28	490,60	518,75
Splitsko-dalmatinska	480,06	350,42	318,67	159,36
Istarska	1095,75	983,26	663,87	942,41
Dubrovačko-neretvanska	220,07	61,29	87,84	219,56
Republika Hrvatska	1508,86	1416,33	1564,84	2028,73

Tablica 6

Udio investicija u zaštitu zraka i klime u ukupnim investicijama u zaštitu okoliša u RH, NUTS 2 i NUTS 3 u razdoblju 2008.-2011. (u %)

	2008.	2009.	2010.	2011.
Kontinentalna Hrvatska	28,65	36,29	25,28	7,47
Zagrebačka	8,54	7,35	1,19	28,25
Krapinsko-zagorska	17,75	5,01	0,43	25,22
Sisačko-moslavačka	83,23	87,28	13,67	14,66
Karlovačka	4,47	0,01	1,63	3,31
Varaždinska	12,26	32,12	29,48	17,70
Koprivničko-križevačka	6,87	4,35	0,63	3,09
Bjelovarsko-bilogorska	15,58	66,27		18,36
Virovitičko-podravska	1,97	27,10	24,36	11,78
Požeško-slavonska	-	-	-	-
Brodsko-posavska	24,41	43,92	33,59	1,46
Osječko-baranjska	20,57	67,43	93,40	2,71
Vukovarsko-srijemska	0,12	4,60	71,26	19,29
Međimurska	0,60	8,28	0,32	0,11
Grad Zagreb	27,90	3,62	5,48	5,07
Jadranska Hrvatska	5,58	3,76	6,57	5,05
Primorsko-goranska	0,65	1,39	0,85	0,82
Ličko-senjska	75,30	39,17	32,34	34,88
Zadarska	-	-	-	0,05
Šibensko-kninska	3,38	18,82	69,64	53,73
Splitsko-dalmatinska	34,69	59,28	66,96	64,68
Istarska	20,89	5,94	36,13	15,68
Dubrovačko-neretvanska	1,05	2,85	-	-
Republika Hrvatska	18,40	14,03	16,79	6,83

Tablica 7

Udio investicija u otpadne vode u ukupnim investicijama u zaštitu okoliša u RH, NUTS 2 i NUTS 3 u razdoblju 2008.-2011. (u %)

	2008.	2009.	2010.	2011.
Kontinentalna Hrvatska	34,88	37,97	22,74	35,41
Zagrebačka	41,54	15,23	17,37	19,32
Krapinsko-zagorska	14,10	13,92	33,62	-
Sisačko-moslavačka	2,25	3,85	12,01	11,70
Karlovačka	93,11	42,46	67,33	53,23
Varaždinska	32,68	24,86	64,00	80,93
Koprivničko-križevačka	90,64	74,54	50,28	62,95
Bjelovarsko-bilogorska	54,72	0,97	-	62,51
Virovitičko-podravska	16,15	12,05	34,79	49,40
Požeško-slavonska	-	-	-	-
Brodsko-posavska	37,07	36,97	11,83	98,54
Osječko-baranjska	29,51	9,39	2,95	68,77
Vukovarsko-srijemska	98,18	93,08	27,80	78,81
Međimurska	91,72	78,80	78,27	85,75
Grad Zagreb	30,76	64,78	28,30	30,24
Jadranska Hrvatska	15,48	11,32	7,12	39,83
Primorsko-goranska	6,61	2,29	2,38	20,83
Ličko-senjska	0,44	31,81	0,52	0,73
Zadarska	-	-	-	99,74
Šibensko-kninska	55,52	81,18	11,65	46,27
Splitsko-dalmatinska	41,52	29,27	14,40	8,03
Istarska	66,53	79,30	53,17	58,38
Dubrovačko-neretvanska	33,34	0,04	-	-
Republika Hrvatska	26,26	19,74	15,65	36,58

Tablica 8

Udio investicija u gospodarenje otpadom u ukupnim investicijama u zaštitu okoliša u RH, NUTS 2 i NUTS 3 u razdoblju 2008.-2011. (u %)

	2008.	2009.	2010.	2011.
Kontinentalna Hrvatska	11,06	14,85	9,59	39,34
Zagrebačka	30,85	63,54	73,84	43,62
Krapinsko-zagorska	48,60	46,78	50,05	74,71
Sisačko-moslavačka	3,07	8,78	14,26	14,44
Karlovačka	-	22,69	17,27	25,44
Varaždinska	53,83	42,43	5,54	1,07
Koprivničko-križevačka	1,96	17,28	14,32	19,35
Bjelovarsko-bilogorska	29,70	29,51	-	19,13
Virovitičko-podravska	81,69	51,65	40,85	19,14
Požeško-slavonska	-	-	-	-
Brodsko-posavska	24,35	19,11	54,58	0,00
Osječko-baranjska	38,05	13,11	2,38	26,23
Vukovarsko-srijemska	1,67	1,90	0,31	1,85
Međimurska	7,63	11,60	20,02	13,39
Grad Zagreb	5,44	6,45	5,23	53,19
Jadranska Hrvatska	8,33	2,96	5,24	5,71
Primorsko-goranska	6,89	2,19	3,92	3,63
Ličko-senjska	16,60	1,90	23,64	9,74
Zadarska	-	-	-	0,21
Šibensko-kninska	-	-	17,23	-
Splitsko-dalmatinska	16,20	1,14	17,44	21,29
Istarska	11,12	14,29	9,06	20,76
Dubrovačko-neretvanska	53,42	67,83	-	-
Republika Hrvatska	9,85	6,71	7,62	30,45

Tablica 9

Udio investicija u zaštitu tla, otpadnih voda u ukupnim investicijama u zaštitu okoliša u RH, NUTS 2 i NUTS 3 u razdoblju 2008.-2011. (u %)

	2008.	2009.	2010.	2011.
Kontinentalna Hrvatska	18,14	5,42	19,03	9,22
Zagrebačka	19,05	10,56	3,72	5,11
Krapinsko-zagorska	2,41	-	-	-
Sisačko-moslavačka	2,35	0,10	12,00	13,02
Karlovačka	1,98	1,54	8,77	16,09
Varaždinska	0,82	0,05	0,07	-
Koprivničko-križevačka	0,53	1,56	33,23	10,74
Bjelovarsko-bilogorska	-	-	-	-
Virovitičko-podravsko	0,19	0,44	-	0,19
Požeško-slavonska	-	-	-	-
Brodsko-posavska	5,50	-	-	-
Osječko-baranjska	7,69	4,78	1,00	1,84
Vukovarsko-srijemska	-	0,42	0,63	0,05
Međimurska	0,02	1,21	0,51	0,01
Grad Zagreb	26,56	13,74	37,87	10,37
Jadranska Hrvatska	5,82	1,66	3,29	6,07
Primorsko-goranska	6,12	1,86	3,65	8,94
Ličko-senjska	7,65	22,45	41,67	50,51
Zadarska	-	-	-	-
Šibensko-kninska	41,03	-	1,48	-
Splitsko-dalmatinska	3,70	-	-	4,22
Istarska	-	0,12	0,36	0,44
Dubrovačko-neretvanska	1,43	-	-	-
Republika Hrvatska	12,67	2,85	11,88	8,39

Slika 1

Struktura investicija u zaštitu okoliša po sastavnicama okoliša u RH u 2011. godini

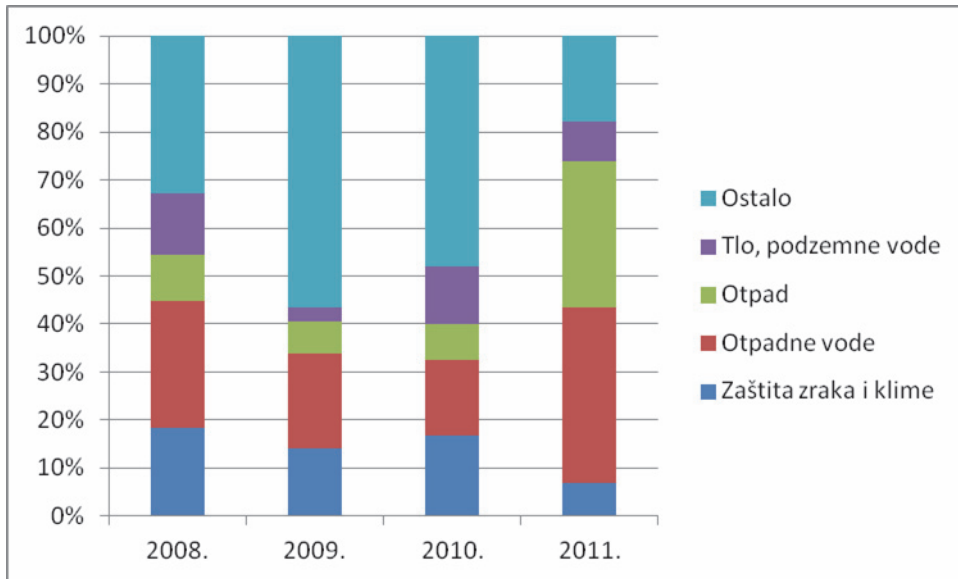

Napomena: Ostalo obuhvaća investicije u smanjenje buke i vibracija, zaštitu biološke raznolikosti i krajolika, zaštitu od zračenja i ostale djelatnosti zaštite okoliša.

Tablica 10

Prijavljeni neopasni proizvodni otpad u RH, NUTS 2 i NUTS 3 u izabranim godinama (u tonama)

	2008.	2010.	2011.
Kontinentalna Hrvatska	2.986.616	1.953.536	917.053
Zagrebačka	154.433	106.945	59.958
Krapinsko-zagorska	44.079	89.069	31.843
Sisačko-moslavačka	529.945	170.286	48.515
Karlovačka	94.033	117.030	41.253
Varaždinska	105.486	120.099	75.282
Koprivničko-križevačka	30.840	18.901	18.029
Bjelovarsko-bilogorska	65.778	61.402	16.065
Virovitičko-podravska	38.953	85.884	93.367
Požeško-slavonska	22.082	22.163	12.133
Brodsko-posavska	52.266	50.165	19.933
Osječko-baranjska	604.693	215.888	113.927
Vukovarsko-srijemska	227.468	80.666	31.024
Međimurska	90.608	53.729	42.825
Grad Zagreb	925.952	761.309	312.899
Jadranska Hrvatska	1.185.536	1.204.136	555.939
Primorsko-goranska	235.028	235.467	50.638
Ličko-senjska	47.051	45.693	28.170
Zadarska	152.748	212.703	26.411
Šibensko-kninska	66.171	85.542	59.466
Splitsko-dalmatinska	298.707	242.319	187.563
Istarska	320.762	286.536	199.128
Dubrovačko-neretvanska	65.069	95.876	4.563
Republika Hrvatska	4.172.152	3.157.672	1.472.992

Izvor: DZS, Statistički ljetopis 2010., Tabela 25-24., str.462; DZS, Statistički ljetopis 2012., Tabela 25-24., str.456; DZS, Statistički ljetopis 2013., Tabela 25-25., str.465.

Proizvodni otpad jest otpad koji nastaje u proizvodnom procesu u industriji, obrtu i drugim procesima, a po sastavu i svojstvima razlikuje se od komunalnog otpada. Proizvodnim otpadom ne smatraju se ostaci iz proizvodnog procesa koji se koriste u proizvodnom procesu istog proizvođača.

Tablica 11

Neopasni proizvodni otpad po zaposlenom u RH, NUTS 2 i NUTS 3 u izabranim godinama (u tonama)

	2008.	2010.	2011.
Kontinentalna Hrvatska	2,85	2,01	0,96
Zagrebačka	0,37	0,26	0,15
Krapinsko-zagorska	0,51	1,12	0,42
Sisačko-moslavačka	13,63	4,89	1,42
Karlovačka	1,42	1,94	0,69
Varaždinska	2,72	3,55	2,25
Koprivničko-križevačka	0,77	0,52	0,49
Bjelovarsko-bilogorska	1,80	1,92	0,51
Virovitičko-podravska	1,61	3,97	4,49
Požeško-slavonska	1,05	1,18	0,67
Brodsko-posavska	1,26	1,40	0,57
Osječko-baranjska	6,22	2,49	1,31
Vukovarsko-srijemska	4,87	1,88	0,73
Međimurska	2,20	1,47	1,20
Grad Zagreb	19,32	17,74	7,37
Jadranska Hrvatska	2,43	2,64	1,25
Primorsko-goranska	1,99	2,13	0,47
Ličko-senjska	3,33	3,41	2,17
Zadarska	3,17	4,72	0,59
Šibensko-kninska	2,11	3,04	2,15
Splitsko-dalmatinska	2,04	1,75	1,38
Istarska	3,59	3,53	2,55
Dubrovačko-neretvanska	1,58	2,43	0,12
Republika Hrvatska	2,72	2,21	1,06

Tablica 12

Proizvodni opasni otpad (u tonama) u RH, NUTS 2 i NUTS 3 u izabranim godinama

	2008.*	2010.*	2011.
Kontinentalna Hrvatska	202.270	45.661	40.603
Zagrebačka	2.506	1.822	5.064
Krapinsko-zagorska	183	369	4.617
Sisačko-moslavačka	1.149	9.351	5.541
Karlovačka	617	1.832	10.287
Varaždinska	469	337	1.021
Koprivničko-križevačka	309	260	955
Bjelovarsko-bilogorska	137	545	634
Virovitičko-podavska	117	1.168	163
Požeško-slavonska	70	102	190
Brodsko-posavska	1.135	216	591
Osječko-baranjska	1.369	11.482	1.850
Vukovarsko-srijemska	372	1.418	907
Međimurska	452	1.271	549
Grad Zagreb	193.385	15.488	8.234
Jadranska Hrvatska	25.308	26.892	23.012
Primorsko-goranska	11.339	19.044	11.601
Ličko-senjska	5.284	422	983
Zadarska	1.257	322	1.185
Šibensko-kninska	2.820	1.609	1.994
Splitsko-dalmatinska	3.172	2.966	3.032
Istarska	1.256	2.458	3.840
Dubrovačko-neretvanska	180	71	377
Republika Hrvatska	227.578	72.553	63.615

Izvor: DZS, Statistički ljetopis 2010., Tabela 25-27., str.468; DZS, Statistički ljetopis 2012., Tabela 25-27., str.462; DZS, Statistički ljetopis 2013., Tabela 25-26., str.470.

Opasni otpad jest svaki otpad koji je po sastavu i svojstvima određen kao opasni otpad propisom iz članka 2. Zakona.

Napomena provjeriti usporedivost podatka u promatranim godinama. * Nastali opasni otpad. ** Prijavljeni opasni proizvodni otpad.

Tablica 13

Opasni otpad po zaposlenom (u kg) u RH, NUTS 2 i NUTS 3 u izabranim godinama

Opasni otpad/zaposlenom	2008.	2010.	2011.
Kontinentalna Hrvatska	193,09	47,02	42,72
Zagrebačka	5,94	4,46	12,74
Krapinsko-zagorska	2,13	4,63	60,26
Sisačko-moslavačka	29,55	268,38	162,03
Karlovačka	9,33	30,32	172,90
Varaždinska	12,11	9,96	30,53
Koprivničko-križevačka	7,68	7,16	26,21
Bjelovarsko-bilogorska	3,76	17,01	20,04
Virovitičko-podravska	4,83	54,00	7,84
Požeško-slavonska	3,34	5,42	10,49
Brodsko-posavska	27,40	6,04	17,01
Osječko-baranjska	14,08	132,38	21,26
Vukovarsko-srijemska	7,97	33,10	21,43
Međimurska	10,98	34,88	15,33
Grad Zagreb	4035,66	360,99	193,87
Jadranska Hrvatska	51,79	58,93	51,70
Primorsko-goranska	96,00	172,56	108,44
Ličko-senjska	374,30	31,50	75,57
Zadarska	26,10	7,15	26,49
Šibensko-kninska	90,07	57,11	72,17
Splitsko-dalmatinska	21,65	21,40	22,29
Istarska	14,07	30,25	49,08
Dubrovačko-neretvanska	4,37	1,80	9,80
Republika Hrvatska	148,15	50,83	45,58

Tablica 14

Komunalni otpad u RH, NUTS 2 i NUTS 3 u 2011. godini

	Komunalni otpad (t)	Komunalni otpad po stanovniku (kg)	Komunalni otpad odložen na odlagališta (t)	Udio opada odloženog na odlagališta u ukupnom komunalnom otpadu (u %)
Kontinentalna Hrvatska	833.817	290,58	776.400	93,11
Zagrebačka	74.859	235,71	69.556	92,92
Krapinsko-zagorska	23.954	180,55	21.282	88,85
Sisačko-moslavačka	55.068	320,68	54.170	98,37
Karlovačka	51.879	403,74	50.136	96,64
Varaždinska	35.041	199,36	28.457	81,21
Koprivničko-križevačka	20.406	176,79	18.731	91,79
Bjelovarsko-bilogorska	31.871	266,82	31.219	97,95
Virovitičko-podravska	29.668	350,60	27.321	92,09
Požeško-slavonska	14.040	180,52	13.533	96,39
Brodsko-posavska	50.514	319,21	47.302	93,64
Osječko-baranjska	83.947	275,65	80.921	96,40
Vukovarsko-srijemska	43.142	241,07	42.183	97,78
Međimurska	18.258	160,52	12.645	69,26
Grad Zagreb	301.170	381,01	278.944	92,62
Jadranska Hrvatska	677.821	480,33	648.823	95,72
Primorsko-goranska	129.513	437,54	117.224	90,51
Ličko-senjska	30.041	592,56	29.394	97,85
Zadarska	87.242	512,55	86.119	98,71
Šibensko-kninska	50.543	463,39	49.375	97,69
Splitsko-dalmatinska	204.025	448,72	201.646	98,83
Istarska	115.124	553,41	108.196	93,98
Dubrovačko-neretvanska	61.333	500,86	56.869	92,72
Republika Hrvatska	1.645.295	384,36	1.495.758	90,91

Komunalni otpad jest otpad iz kućanstava te otpad iz proizvodne i/ili uslužne djelatnosti ako je po svojstvima i sastavu sličan otpadu iz kućanstava.

Izvor: DZS, Statistički ljetopis 2013., Tablica 25-28, str. 475.

